EL DIARIO PALENTINO

N.º REFUNDIDO 7.821

Fundado en 1882 y 1890

Oficinas, (Tfno. 2006), Redacción, (Tfno. 3953), y Talleres (Teléfono 1526): Mayor, 99

(Depósito Legal: P-2-1958)

EL DIA DE PALENCIA

Director: *José ALONSO DE OJEDA*

Razón Social: «El Diario Palentino-El Día de Palencia, S. L.». Mayor, 99. Apartado de Correos, 17

(Franqueo Concertado)

MIERCOLES 13 JULIO 1966

EDICION MADRUGADA

2,00 ptas.

FRANCO, DE NUEVO EN MADRID

Su Excelencia el Jefe del Estado regresó a Madrid por vía aérea desde Barcelona, tras permanecer unos días en su yate por la Costa Brava. A su llegada al aeropuerto de Barajas fue recibido por los ministros del Gobierno y tras pasar revista a las tropas que le rendían honores se dirigió al Palacio de El Pardo. En la fotografía le vemos saludando a la multitud que le aclamaba en el mismo aeropuerto.—(Foto FIEL)

En el Palacio de El Pardo

Presentación al Jefe del Estado del Dr. Suquía, nuevo Obispo de Almería

Madrid, 12.—A primera hora de la tarde de hoy se celebró en el Palacio de El Pardo el acto de presentación a S. E. el Jefe del Estado y Generalísimo de los Ejércitos, del nuevo obispo de Almería, doctor don Angel Suquía Goicoechea.

Durante la ceremonia, el Caudillo estuvo acompañado por el ministro de Justicia, como Notario Mayor del Reino; jefes de las Casas Militar y Civil de S. E.; subsecretario de Justicia; director general de Asuntos Eclesiásticos, y ayudantes de Campo del Generalísimo.—Cifra.

Consejo de Ministros de Agricultura del Mercado Común

Bruselas, 12.—Las organizaciones del mercado en los sectores de frutas y legumbres, azúcar y materias grasas y el establecimiento de un nivel común de precios para la carne vacuna, la leche y productos lácteos, el azúcar y oleaginosos serán los principales trabajos que realizará el Consejo de Ministros de Agricultura de la Comunidad Económica Europea que se abre mañana.

Este Consejo estará presidido por su nuevo presidente el ministro holandés W. Biesheuvel y durará dos días. Dado el resultado casi negativo obtenido en la última reunión y la resolución de los seis de llegar a un acuerdo definitivo, se prevén sesiones largas e intensivas.—Efe.

GIBRALTAR

Se reanudaron las conversaciones anglo-españolas

En los medios diplomáticos no se ha facilitado comunicado alguno

Londres, 12. — Las conversaciones anglo-españolas sobre Gibraltar se han desarrollado a lo largo de todo el día de hoy, en «Admiralty House», en dos sesiones, de semana y tarde.

Tanto el portavoz del «Foreign Office» británico, como el de la Embajada de España en Londres han mantenido un estricto silencio en cuanto a la forma y al contenido de las conversaciones hoy celebradas, que han tratado de explicar aduciendo la índole de las mismas y la rigurosa necesidad diplomática de no revelar los argumentos empleados por ambas partes.

Ello no obstante, tanto los círculos diplomáticos como los órganos de Prensa y los comentaristas han intentado abordar las eventualidades de la discusión en curso, con especulaciones y suposiciones, más o menos aventuradas. Una de estas especulaciones, tan simple como probablemente fundada, ha sido la de que, en vista de lo complejo de las propuestas formuladas por España, los interlocutores ingleses han debido y deben emplear todavía mucho tiempo para considerarlas a fondo.

Se recuerda a este respecto que ya cuando el ministro español señor Castiella, hizo su entrega de las propuestas de su Gobierno el pasado 18 de mayo, el secretario británico de Asuntos Exteriores, Mr. Stewart, le contestó que se trataba de unas propuestas que requerían largo estudio y consideración.

Otra especulación que circulaba esta tarde en los medios londinenses citados era la de que posiblemente el Gobierno británico está experimentando dificultades y resistencias por la présente población gibraltareña y de sus grupos dominantes, para cumplimentar el conseso de la ONU que originó las presentes conversaciones.

Se encuentra estos días en Londres, agitando a cierta opinión y medios publicitarios, un grupo de personalidades gibraltareñas que dicen representar al llamado Movimiento Integrcionista de la plaza, cuyas aspiraciones son tan ambiciosas como intransigentes. Desean la completa integración con la Gran Bretaña, pero en modo alguno quieren compartir los impuestos y cargas del pueblo británico.

De estos integracionstas se disociaba públicamente el otro día el propio Sir Johua Hassan, ministro principal de Gibraltar, pero ello no impide que aquí, en Londres, atraigan cierta atención por sus métodos de agitación, que rayan a veces en el descaro.

Pero los que aducen estos temores del Gobierno británico a las demostraciones y agitación de la población gibraltareña como motivo de tardanza y cautela en pronunciarse abiertamente sobre las propuestas españolas, parecen olvidar —según también observan otros comentaristas— que la población gribraltareña carece de voz de voto en su autodeterminación, y, por supuesto, que no tiene ningun en las presentes conversaciones.

Efectivamente, fueron las Naciones Unidas las que expresamente negaron a los habitantes de Gibraltar semejantes derechos.

Por mucho que los reclamen, pues, y traten de hacer presión, directa o indirecta, sobre el Gobierno británico en la materia, a través de la prensa o de cualquier manifestación callejera, lo cierto es que el Gobierno británico faltaría a las recomendaciones de la ONU, si pretendiera aducir tales derechos en sus conversaciones con la representación española.—Efe.

Indira Gandhi a Moscú

Pasó dos días y medio en Yugoslavia

Pula (Yugoslavia), 12.—El primer ministro de la India, Indira Gandhi, ha salido de la base militar de Pula a las 10,18 de la mañana, dirigiéndose a Moscú.

Ella se propone presentar personalmente sus argumentos en favor de que Gran Bretaña y la Unión Soviética, convoquen de nuevo la conferencia de Ginebra sobre Indochina. Ambos países son copresidentes de la Conferencia.

El primer ministro de la India pasó dos días y medio en Yugoslavia. Ella y el presidente Josip Broz, expresaron "profunda preocupación por la continuación de la política de fuerza, interferencia e intervención armada en algunas partes del mundo".—Efe-Upi.

BIRMINGHAM.—Gento es un personaje muy popular en Inglaterra, en donde se le conoce enormemente por su actuación con el Real Madrid. Y el extremo izquierda es además una persona que cae simpática inmediatamente. Ahora Gento sonríe, a pesar de que ha sufrido una lesión durante el último entrenamiento y que aún es duda en el partido frente a Argentina.—(Foto AP-EUROPA PRESS)

DI STEFANO ESCRIBE:

FALLO LA LINEA MEDIA INGLESA FRENTE AL URUGUAY

GENTO respondió en la última prueba

El partido Uruguay-Inglaterra visto y criticado por los jugadores españoles.

(Páginas 4.ª y 5.ª).

FABIOLA permaneció ayer en la residencia real de Laeken

En todos los medios belgas se comenta con tristeza la noticia de la pérdida del heredero

Bruselas, 12. — La reina Fabiola ha permanecido en la residencia real de Laeken, después de haberse sometido a la operación quirúrgica en la que se han frustrado sus esperanzas de dar un heredero al trono.

Al parecer se trataba de un embarazo extrauterino, que dio lugar a una hemorragia y a un desenlace prematuro, en la noche del domingo.

Todo ello sucedió dos días después que el rey Balduíno anunciara «con alegría» a la nación su esperanza de un feliz acontecimiento.

La noticia de que la reina ha perdido un hijo por tercera vez en seis años de matrimonio fue anunciada oficialmente el lunes, aproximadamente al mismo tiempo que el rey Balduino daba la bienvenida al presidente tunecino, Habib Burguiba, que llegaba en visita oficial a Bélgica.

El comunicado oficial dice que la operación quirúrgica se desarrolló normalmente, y que «el estado de la reina es satisfactorio».—Efe.

TRISTEZA

Bruselas, 12.—En todos los medios belgas se comenta con tristeza la noticia de la pérdida del heredero, cuyo nacimiento estaba previsto para final de año. Efectivamente, aun en los medios no monárquicos del país, Fabiola de Bélgica cuenta con simpatías. Ayer tarde el anuncio hecho por el palacio real de la intervención quirúrgica que la reina sufrió el domingo por la noche, era el tema de conversación de todos los lugares públicos.

Por su parte el rey Balduíno acompaña casi constantemente al presidente tunecino Habid Burguiba, en visita oficial en Bélgica. Los espectadores que presenciaron el cortejo observaron la palidez del rey, cuando aun no se había anunciado la noticia.

Todos los diarios de hoy publican la noticia en primera página y todos se hacen eco de las esperanzas de una nueva maternidad.

Los círculos bien informados dicen que la comunicación oficial de la noticia del futuro nacimiento fue hecha hace unos días a causa de la visita de Burguiba, a fin de explicar la ausencia de la reina en casi todos los actos previstos.—Efe.

LA HORA INTERNACIONAL

Por JOSE LUIS ALONSO ALMODOVAR

Triunfo socialdemócrata en WESFALIA

Las elecciones parlamentarias en el Estado alemán de Renania del Norte, en Wesfalia, eran esperadas con un interés inusitado en todos los medios políticos germanos. Por primera vez, desde las elecciones generales de septiembre pasado, acudían a las urnas los ciudadanos de un importante Estado federal, para designar a sus representantes en el Landtag o Parlamento del Estado. La votación constituiría un significativo índice de la trayectoria de la opinión pública alemana en los ocho meses transcurridos, máxime teniendo en cuenta que Renania del Norte se ha convertido ya en la primera potencia industrial de la nación y en el Estado más poblado. En la actualidad, los doscientos escaños parlamentarios daban una amplia mayoría a la coalición gubernamental, de cristiano-demócratas y liberales, que poseían ciento diez diputados (96 democristianos y 14 de Mende), mientras que los social-demócratas de la oposición sumaban los noventa restantes. Diferencia, por tanto, lo suficientemente cómoda para mantener el control legislativo del Estado, y asegurar al Gobierno la mayoría en el Bundesrat.

Porque la verdadera trascendencia que para la Democracia Cristiana revestía esta votación no radicaba sólo en la orientación política de la influyente zona del Ruhr, corazón industrial de la Alemania libre. Su alcance sería aún mayor. El Estado de Renania del Norte tiene asignados cinco representantes en la segunda Cámara del Parlamento federal, el Bundesrat, órgano que debe aprobar todas las leyes referentes a los Estados y juega, además, un papel fundamental en la designación del presidente de la República. La ventaja de la coalición gubernamental en el Bundesrat se encontraba establecida ahora en once puestos: 26 de los liberales y demócrata cristianos, por 15 de los socialdemócratas. Absoluta superioridad, pues, de Erhard y Mende. Pero, si la oposición socialista obtenía la victoria en Renania del Norte, consiguiendo la mayoría absoluta, los cinco delegados del Estado en el Bundesrat pasarían a pertenecer a este partido, estableciéndose las posiciones en la Cámara federal en 21 a 20, un sólo escaño de diferencia.

De estos datos se puede deducir la extraordinaria importancia que los partidos políticos alemanes concedían a la elección de Wesfalia, de decisivas consecuencias para el futuro parlamentario del país. El profesor Erhard llevó a cabo una activa campaña personal en toda la región, y en la ciudad de Colonia presentó su candidatura Max Adenauer, hijo del ex-canciller. El gran problema con que se enfrentaba la acción del Gobierno era la crisis del carbón, que, pocos días antes de la votación, estuvo a punto de provocar una nueva huelga, evitada difícilmente por el presidente del Gobierno del Estado, el cristianodemócrata Franz Meyers, aprobando una contribución estatal para los mineros. El ambiente no estaba, por consiguiente, nada propicio a la candidatura democristiana, y nadie parecía abrigar la menor duda de que los socialdemócratas obtendrían una rotunda mayoría en el Landtang. El punto esencial lo constituía la posibilidad de que su ventaja, si llegaba a ser absoluta, les diera opción a designar a los cinco representantes renanos en el Bundesrat.

Los resultados de la dramática elección, dados hoy a conocer oficialmente en Dusseldorf, capital del Estado, dejan las cosas a mitad de camino. Se ha producido efectivamente la esperada victoria socialdemócrata, que sitúa en cabeza al partido de Willy Brandt. Mas, por sólo dos escaños de

(Continúa en sexta página)

SORAYA EN LA COSTA BRAVA

BAGUR (Gerona).—La princesa Soraya baila con don Juan Antonio Andreu durante la fiesta ofrecida en su honor en Bagur, donde se encuentra pasando unos días de descanso.—(Telefoto «Europa Press)

Entente perfecta entre el Ejército y el pueblo en Argentina

ONGANIA resaltó, en el transcurso de unas declaraciones, tres «conceptos fundamentales»

Buenos Aires, 12. — «La celebración de la efemérides de la independencia dio una oportunidad excelente a las Fuerzas Armadas de la nación para reactualizar su comunión con el pueblo, afirma en un comentario el diario «Clarín».

Dichas Fuerzas «han sido el instrumento de la revolución argentina». Pudieron palpar en el curso de los últimos actos —aquí como en Tucumán, los dos principales centros de gravedad de la evocación— la aquiescencia popular en este punto de partida hacia un futuro que «será inexorablemente el resultado del esfuerzo común de todos los argentinos de hoy».

Los encomillados corresponden a declaraciones hechas por el teniente general Juan Carlos Ongonía, al pronunciar un discurso al término del almuerzo de camaradería castrense celebrado el miércoles anterior, en vísperas de la festividad.

Quien en su oportunidad fue el jefe que recuperó al Ejército para la disciplina militar, la institucionalidad y el firme quehacer profesional, señaló en dicha intervención tres puntos fundamentales:

1.—La cohesión de las Fuerzas Armadas que hizo posible el acto trascendental de la revolución.

2.—Esa unidad será protegida «sustrayéndolas del desgaste que supone el Ejército de la función pública».

3.—El concepto moderno de la defensa nacional obliga también a una cooperación fecunda e inteligente no concibiéndose ninguna operación militar sin esa estrecha colaboración.

Una de las preocupaciones fundamentales del Gobierno y de quienes tienen la responsabilidad de dirigir las instituciones armadas se vincula con el propósito un anhelo profundo de evitar que nuevamente puedan contaminarse politicamente los cuadros de las Fuerzas Armadas.

Y ello es así, particularmente en el temor ¿o conocimiento? De que personas o agrupaciones reconocidamente hábiles para el menester politizante y con experiencia en el contacto con los hombres de uniforme, reactualicen sus prácticas y sus intentos; con consecuencias peligrosas no ya solamente para las indicadas instituciones o el mismo movimiento recién iniciado, sino para el país inclusive.

Por esto, el presidente argentino ha señalado, con toda precisión, el propósito de no perturbar con el ejercicio de las armas. Está confirmado de tal forma el repliegue hacia la función específica en bases, buques y cuarteles, de los militares en actividad llamados circunstancialmente a ocupar cargos en la Administración, a raíz de los acontecimientos históricos vividos.

En cuanto al tercero de los puntos enunciados, no se ha hecho aún oficialmente ningún comunicado concreto, pero se lo considera implícito en las palabras presidenciales: "Integraremos una entidad militar sólida y eficaz, altamente capacitada por la disponibilidad de medios modernos y la coherencia doctrinaria...". Y agregó: "Esta contribución a la transformación nacional será tan importante como los hechos que protagonizaron con decisión y disciplina mereciendo el respeto y adhesión de nuestros conciudadanos".

La recordación de estas postulaciones resulta útil en relación con la posibilidad de que la modificación de estructuras alcance también a los más altos niveles de conducción castrenses, al parecer circula un proyecto de creación de un Estado Mayor general conjunto, de cierta dependencia presidencial, para constituir precisamente, el organismo que materialice esa "cooperación fecunda e inteligente que permita a las Fuerzas Armadas superar las consecuencias de las dificultades financieras y disponer de los medios necesarios para el cumplimiento de su misión".—Efe.

PERON recibe a ISABELITA

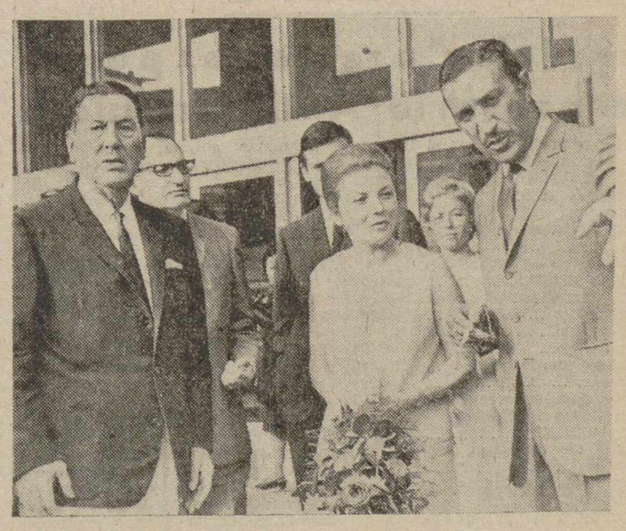

MADRID.—El expresidente argentino Juan Domingo Perón con su esposa Isabel Martínez y su amigo Jorge Antonio, en el aeropuerto de Barajas. La esposa del expresidente regresó de Argentina tras unos meses de agitada estancia en su país de origen.—(Foto «Europa Pres»)

M.C.D.2022

PALENCIA AL DIA

Sol, excursiones, fútbol y calabazas

El verano sigue siendo verano, y el sol triunfa con su tributo de calor; la piscina (que hace tiempo se ha quedado demasiado pequeña, para las exigencias del veraneo palentino) se anima, y hay horas en que dentro del rectángulo líquido verdeazul, el agua queda prácticamente invisible a los ojos de los que desde fuera contemplan.

En el río ya es otra cosa; las márgenes son largas, extensas, y abundan los parajes gratos para el baño; así que los palentinos se animan, y tratan de hacerle la batalla al calor, a base de permanecer horas y horas (los que pueden, y sobre todo las que pueden) a la vera del Carrión.

Y así las cosas, ya abundan por nuestra ciudad los rostros y brazos femeninos, con el broncíneo beso del sol, signo del verano.

—o—

Otro de los capítulos palentinos para el estío, es el de las excursiones.

Las agencias de viajes, y la Oficina de Información (de la Subsecretaría de Turismo), anuncian con prodigalidad excursiones dentro y fuera de la provincia, y dentro y fuera de España.

También los peques de la enseñanza primaria tienen su excursión.

Y es que con un viaje escolar va a coronarse el curso 1965-66.

La Comisión de Cultura, del Ayuntamiento de Palencia, ha querido también este año premiar a los chavales que más se han distinguido a lo largo y a lo ancho del curso; y va a hacerlo con una excursión, que tendrá lugar en este miércoles 13 de julio, por tierras y rutas de los «campos góticos» y del «camino de Santiago».

A las nueve de la mañana del miércoles, los autocares saldrán de los Jardinillos de la Estación, para que un grupo de más de 300 escolares palentinos se pasen el día, y estar de regreso antes de las siete y media. De esta forma los peques (entre los que lógicamente abundan los «forofos») puedan contemplar en la pequeña pantalla el encuentro España-Argentina en la Copa del Mundo.

—o—

Finalizaron los exámenes de reválida de cuarto.

En esta ocasión el Tribunal trajo la guadaña bien afilada, y la «escabechina» (como popular y castizamente se dice) ha sido de «campeonato», especialmente en el grupo de las Matemáticas. Y ante este «coco» de las Matemáticas, uno se pregunta: ¿Pero qué es lo que sucede con las Matemáticas? ¿Es que no se ha alumbrado todavía una certera Metodología, una eficaz Didáctica, para su enseñanza? Porque es rara una posible fobia colectiva hacia tan agradable asignatura. En fin, septiembre llega pronto y los rezagados recuperarán el «fallo» actual.

"Nada... sin el Obispo"

Por Mons. GAMA MARTINEZ

Esta frase de San Ignacio de Antioquía tan traída y llevada por propios y extraños, no ha perdido nada de su frescor y vitalidad en los tiempos que corren.

Hay seglares modernos, que parece han leído un poco de prisa la maravillosa Constitución Dogmática de «Ecclessia», o que se han detenido ante la profundidad doctrinal de los capítulos I y II, el Misterio de la Iglesia y el Pueblo de Dios, y no han dado un paso más adelante, saboreando con el mismo gusto el capítulo III, donde se habla de la Jerarquía y en concreto de los obispos y de la sumisión, que a ellos se les debe.

Porque leer, lo que nos conviene, o hacer recortes de los textos conciliares y pontificios, que nos agradan, para aplicarlos a nuestras ideas y opiniones podrá ser una tarea fácil y cómoda, pero poco sincera y honrada.

Los VIII Capítulos de la mencionada Constitución forman una unidad orgánica, que no puede disgregarse, ni separarse al antojo de cada uno de los lectores, sino que deben aplicarse e interpretarse a la luz de los principios básicos y enseñanzas doctrinales de toda la Constitución Dogmática.

Por otra parte, la Historia de la Iglesia, nos recuerda con relativa frecuencia las diferentes presiones que algunos grupos de seglares, acaso con mejor intención, que fortuna, han querido someterla, invadiendo terrenos eclesiales, que no eran suyos precisamente.

Quien lea las «Constituciones Apostólicas» de los primeros siglos del cristianismo se encontrará con expresiones tan pintorescas como ésta: «No es justo, que tú, obispo, que eres la cabeza, te dejes gobernar por la cola, es decir, por los seglares, sino por Dios».

En el siglo IV, el gran Padre de la Iglesia Oriental, San Gregorio Nacianceno, nos escribe: «Ovejas, no apacentéis a vuestros pastores, no juzguéis a vuestros jueves, no déis leyes a vuestros legisladores, no os levantéis por encima de vuestras atribuciones»...

San Agustín, en el siglo V, reprende a un seglar, llamado Víctor, que sostenía pública y tercamente una opinión contraria al Episcopado cartaginés y le dice: «Para dar a conocer tu opinión, tan nueva, como opuesta a la autoridad y disciplina de toda la Iglesia, empleas una palabra única oída hasta ahora»...

Contra éstas y parecidas doctrinas extremosas de imposición de los seglares, que defendieron los Cátaros, Luteranos y Jansenistas, se ha pronunciado siempre en contra la Iglesia.

En fin, por añadir un texto reciente, recuérdese lo que sostenía un grupo de intelectuales católicos alemanes, acaudillados por Dossinger, que días antes del Concilio Vaticano I, escribía en una Revista: «El Concilio es la representación democrática de la Iglesia. Los obispos son allí los diputados del pueblo, encargados de los asuntos de todas las partes del mundo católico. Por lo cual, han de declarar en nombre de la colectividad de los fieles, lo que dicha colectividad piensa y cree acerca de cada una de las cuestiones de religión y lo que ha recibido como cosa de tradición».

Ni que decir tiene, que esta doctrina de los que se llamaron «viejos católicos» fue condenada por Pío IX, aunque se ha pretendido también introducir en el Concilio Vaticano II, por cierto, sin fruto alguno.

Todo ese transfondo de ideas y proposiciones más o menos heterodoxas, que el Luteranismo del siglo XVI, el Galicanismo del siglo XVII y el Comunismo del siglo XX, a través de la Organización polaca de Paz, han revuelto, tiene una dirección bien marcada; abrir una fisura en el Cuerpo Místico de Cristo, que es la Iglesia, para romper su maravillosa unidad orgánica.

Por eso, queremos llamar la atención de todos los católicos seglares y Movimientos apostólicos de todo género y en especial a los miembros de la Acción Católica, para que no se dejen sorprender por esos cantos de sirena, que seducen a la libertad humana, proclamada por el Concilio Vaticano II, pero que tanto destrozan la unión con la Jerarquía episcopal, proclamada con el mismo ardor e interés en el mencionado Concilio.

Nunca, como ahora, en que el Episcopado Español se halla reunido en sesión plenaria en la capital de España, es el momento más oportuno de expresarle esta fidelidad inquebrantable de todo el apostolado de Acción Católica a las normas y directrices, que emanen de la Jerarquía eclesiástica española.

Columna del Magisterio

Se ha celebrado en Palencia el VII cursillo de educación en alimentación y nutrición

Se convoca concurso para la provisión de dos vacantes (niños y niñas) de Escuelas de Patronato entre los maestros nacionales

Van a ser expedidos los «Diplomas» acreditativos de haber realizado los tres Ciclos de los Cursillos de Iniciación Profesional, para los maestros vinculados a estas enseñanzas especiales.

Los maestros nacionales de la provincia de Palencia que tengan a su cargo enseñanzas de Iniciación Profesional, y que hayan participado en los tres Ciclos de estos cursillos especiales, deberán solicitarlo de la Dirección General de Enseñanza Primaria (Inspección de las Enseñanzas de Iniciación Profesional), enviando la petición a la Inspección de Palencia, y reseñando los siguientes datos: Nombre y apellidos; localidad donde ejerce; nombre de la Escuela; modalidad de Iniciación Profesional que regenta; lugar y fecha de todos y cada uno de los Cursillos de Iniciación Profesional; y cuantas observaciones estime oportuno reseñar.

ANTE LAS VACACIONES

Se aproximan las vacaciones estivales. Darán comienzo el día 16 del actual mes de julio. El viernes, 15, los alumnos de Enseñanza Primaria dirán adiós a sus escuelas, hasta la mitad del mes de septiembre.

Actualmente, y desde el día primero de julio, se viene dando clase en sesión única matinal, en las escuelas nacionales de Enseñanza Primaria. La hora de entrada son las nueve, para salir a la una del mediodía.

CURSILLO DE EDUCACION EN ALIMENTACION Y NUTRICION

Se ha celebrado el VII Cursillo para maestros iniciados de Educación en Alimentación y Nutrición. Lo organizó la Delegación Provincial del SEAN, y las sesiones tienen lugar todas las tardes, desde las cuatro y media hasta las ocho y media, en el grupo escolar «Blas Sierra», de la capital.

Asisten 25 maestros de pueblos cercanos a la capital, que son directores de Comedores Escolares, en funcionamiento o próximos a funcionar.

Este Cursillo está a cargo de la delegada provincial del SEAN, señorita Leito Cantero, inspectora jefe de Enseñanza Primaria, y de la diplomada en Alimentación y Nutrición, doña Pilar Gimeno de Castellanos.

Se tratan en este Cursillo, temas relacionados con el Servicio Escolar de Alimentación y Nutrición; enseñanza de la alimentación, «complemento alimenticio», Comedores, huertos, granjas y clubs escolares, así como producción de alimentos y economía doméstica.

El cursillo se celebró durante la pasada semana siendo clausurado el sábado.

CONVOCATORIA DE CONCURSO PARA PROVEER DOS VACANTES DEL PATRONATO «TERMINOR, SOCIEDAD ANONIMA»

Solicitada la creación de dos escuelas (una de niños y otra de niñas), en régimen de Patronato, en Velilla de Río Carrión, y dentro del seno de la empresa «Terminor, S. A.», se ha abierto concurso para la provisión de dichas escuelas.

Cada una de las plazas estará dotada con el haber de entrada en el Cuerpo del Magisterio Nacional, recibiendo los titulares, por parte de la empresa, una gratificación, de acuerdo con las obligaciones que el Consejo Escolar Primario estipule con los maestros designados, en cuanto a ampliación de horario escolar, casa-habitación y otros extremos. Será condición indispensable que los maestros solicitantes constituyan entre sí matrimonio.

Hace falta la siguiente documentación: Instancia dirigida al director general de «Terminor, S. A.» (Doctor Achúcarro, 5, sexto, Bilbao-11); «curriculum vitae»; informe de la Inspección de E. Primaria; hoja de servicios certificada; certificado médico acreditativo de no padecer enfermedad contagiosa, o cualquiera otra que constituya impedimento para el normal ejercicio profesional; certificado de buena conducta, por las autoridades locales; certificación académica expedida por los centros donde haya estudiado, con expresión de las calificaciones; memoria personal, sintetizada, de su actuación profesional en los centros en que haya ejercido el Magisterio, completada con un resumen de su plan de acción en las escuelas que se solicitan, caso de ser elegidos los solicitantes; cuantos documentos estime oportunos, como méritos profesionales o de otro tipo.

El plazo de admisión de instancias finalizará el día 31 del actual mes de julio.

El Consejo Escolar Primario, apreciando libremente los méritos totales de las solicitudes, podrá nombrar a cualquiera de los solicitantes, o dejar desiertas las plazas, si lo estima oportuno.

DIARIO DE AVISOS

FARMACIAS DE GUARDIA

Durante la semana están de guardia las siguientes farmacias:

Don Manuel Arangüena Arangüena, Barrio y Mier, 8.

Doña Soledad Gutiérrez Herrero, Avda. Modesto Lafuente, 23.

REGISTRO CIVIL

NACIMIENTOS. — Alfredo García Manzano, de Julio y de Celia; Santiago Aguilar y Ruiz, de Santiago y de María del Carmen; Fernando Guzón y Fernández, de Francisco y de Angelina; Ana Margarita Coupeau y Borras, de José y de María del Carmen; Jesús Ortega y Gil, de Jesús y Carmen.

DEFUNCIONES. — Albina Colodrón y Serrano, de 82 años, Sanatorio San Luis; Demetrio Suárez y Soto, de 80 años, José Antonio, 15; María Sánchez Díaz, de 77 años, García Morato, 4; Cipriano Vega Martín, de 70 años, Hospital Provincial; Agueda Acasar Bendito, de 63 años, calle Valdivia, 4.

CUPON PRO CIEGOS

En el sorteo correspondiente al día 11 de julio de 1966, ha resultado premiado con 500 pesetas el número 714, y con 50 pesetas todos los terminados en 14.

SANIDAD

Servicios prestados por el Despensario Antituberculoso

Servicios prestados por el Dispensario Antituberculoso y de las Enfermedades del Tórax, durante el mes de junio de 1966:

Personas vistas en consulta	5.736
Radio-fotografías hechas con Equipo Móvil	3.207
Radio-fotografías hechas con Equipo Fijo	669
Radioscopias	51
Radiografías	24
Electro-fonocardiogramas	48
Análisis	281
Prospecciones tuberculínicas	2.402
Vacunaciones antituberculosas con B. C. G.	1.925
Gramos de estreptomicina gastados	779
Comprimidos de hidracidas gastados	319.240
Comprimidos de pas gastados	9.000
Frascos de penicilina gastados	119
Frascos de penicilina-benzatina gastados	104
Enfermos de tuberculosis pulmonar abierta, vistos por primera vez en consulta	15
Enfermos de tuberculosis pulmonar cerrada vistos por primera vez en consulta	33
Enfermos de pulmón no tuberculosos vistos en primera vez	33
Enfermos de corazón vistos en primera consulta	97
Niños a los que se ha iniciado protección con quimioprofilaxis	112

Pueblos visitados con Equipos Móviles: Dueñas, Villamuriel de Cerrato, Collazos, Revilla de Collazos, Báscones de Ojeda, Aguilar de Campoo y pueblos de su comarca. Prádanos de Ojeda, Villabermudo de Ojeda, Perazancas de Ojeda, Nestar y pueblos de su comarca, Becerril del Carpio, Mave, Santa María de Mave y pueblos de su comarca.

Palencia, 11 de julio de 1966.—El Jefe Provincial de Sanidad, MAURO MARTIN DE PRADO.

Cartelera

TEATRO PRINCIPAL

HOY:

Sesión continua 5 tarde

Gran programa doble

"EL PROFESOR CHIFLADO"

Con

JERRY LEWYS

y

"EL LIBRO DE LA SELVA"

Con

SABU

Toleradas menores

TEATRO CINE ORTEGA

Función de 5 tarde a 12'30

Autorizado mayores 14 años

Estreno del magnífico programa doble:

«REVOLVER SANGRIENTO»

Aventuras

«EL AVIADOR FENOMENO»

Terriblemente divertida

CINE PROYECCIONES

Función desde las 3'30

Autorizado mayores 14 años

Dos estrenos de constante acción

"EL HOMBRE DE LA AMETRALLADORA"

"EL OCASO DE UN PISTOLERO"

Color

CINE CASTILLA

Función desde las 3'30

Autorizado mayores 16 años

Ameno y entretenido programa doble:

"PROHIBIDO ENAMORARSE"

"MI ULTIMO TANGO"

Tecnicolor

SARA MONTIEL: ¡Siempre triunfadora!

CALIFICACION MORAL:

«El profesor chiflado» (2); «El libro de la selva» (2); «Revólver sangriento» (5); «El aviador fenómeno» (0); «El hombre de la ametralladora» (5); «El ocaso de un pistolero» (5); «Prohibido enamorarse» (3); «Mi último tango» (3); «El hombre de Cocody» (2); «El último torpedo» (2); «Los tambores del destino» (1).

GARAJE TORRELAVEGA

Reparación de automóviles

ESPECIALIDAD EN SEAT

Avda. Santander, 32.—PALENCIA

Oferta de Barreiros a los usuarios de vehículos industriales

Barreiros comunica, a través de la Prensa Nacional, su decisión de ampliar la garantía que ofrece para sus vehículos industriales. Esta decisión ha producido una gran satisfacción a todos los usuarios de camiones y autobuses y ha sido acogida con evidente atención por todas aquellas empresas y organismos relacionados con el mundo del motor.

Calificamos de trascendental importancia esta noticia por lo que tiene de avance en el campo de la automoción española y por lo que supone de mejora técnica y confianza en la calidad de sus productos en una empresa nacional.

Es precisamente poco después de haber realizado el gigantesco esfuerzo que representa el lanzamiento al mercado de un producto nuevo, como son los turismos, que en gran número ruedan ya por las carreteras españolas, cuando Barreiros, consciente de su fuerza y obligándose asimismo a una mayor perfección, anuncia la ampliación de garantía a sus vehículos industriales.

Gesto de magnífica generosidad es el comentado, que alegra a todos, especialmente a los usuarios de vehículos industriales, pues demuestra que dicha empresa se encuentra a la cabeza de la productividad, la perfección y la calidad técnica española.

Don Félix Andrés Velasco se posesiona de su nuevo cargo de Magistrado en la Audiencia Provincial de Palencia

Es nombrado Juez de Primera Instancia, en nuestra ciudad, don Juan Segoviano Hernández, procedente de los Tribunales de Marruecos

A finales de la pasada semana ha tomado posesión de su nuevo cargo de Magistrado de la Audiencia provincial de Palencia, don Félix Andrés Velasco.

El señor Andrés Velasco venía desempeñando el cargo de Magistrado juez de Primer Instancia e Instrucción de Palencia, habiendo sido designado para ocupar su nuevo cargo por Decreto 1488-1966, de 16 de junio pasado, publicado en el «Boletín Oficial del Estado» de 2 del actual mes de julio, para ocupar la vacante de Magistrado de la Audiencia de Palencia producida por traslación de don Emilio Macho Alonso.

Para ocupar la vacante de Magistrado Juez de Primera Instancia e Instrucción de Palencia, producida por la traslación de don Félix Andrés Velasco, ha sido nombrado, por Decreto 1489-1966, de 16 de junio, publicada asimismo en el «Boletín Oficial del Estado», de 2 de julio, ha sido nombrado don Juan Segoviano Hernández.

Don Juan Segoviano Hernández, Magistrado de ascenso, servía su cargo en los Tribunales de Marruecos, y posteriormente agregado a la Audiencia Territorial de Valladolid.

El señor Segoviano Hernández, se posesionará de su nuevo cargo de juez de Primera Instancia e Instrucción antes del día 2 de agosto próximo, fecha en que finaliza el plazo posesorio de un mes que se concede a estos cargos del Ministerio de Justicia cuando la traslación se lleva a cabo entre capitales distintas.

Don Félix Andrés Velasco ha venido desempeñando su cargo de Magistrado juez de Palencia, durante varios años, habiéndose distinguido por su gran competencia, preparación, celo y espíritu de trabajo. Con motivo de su nuevo nombramiento, el señor Andrés Velasco está recibiendo numerosos testimonios de felicitación y enhorabuena. DIARIO-DIA le desea toda clase de aciertos en su nuevo cometido, a la vez de expresarle su felicitación. Asimismo expresamos idénticos deseos de una feliz y certera gestión en su nuevo cargo de magistrado juez de Primera Instancia, al señor Segoviano Hernández, al que hacemos llegar el testimonio de nuestra enhorabuena.

GOBIERNO CIVIL

Ha regresado el señor GUTIERREZ RUBIO

El lunes regresó a Palencia, haciéndose nuevamente cargo del mando de la provincia el gobernador civil y jefe provincial del Movimiento, don Julio Gutiérrez Rubio. Llegó a nuestra ciudad a mediodía pasando seguidamente a su despacho donde recibió diversas visitas y dio trámite a la correspondencia del día.

Por la tarde se reunió en la Jefatura con el Consejo Provincial del Movimiento y esta mañana ha presidido en el Gobierno la reunión de la Junta Provincial de Beneficencia.

AUTOMOVILISTAS

SU VEHICULO

LAVADO y ENGRASADO

en 15 minutos

en SERVICIO AVENIDA

Avda. Santander, 31

SUCESOS EN LOS PUEBLOS

Un muerto y tres heridos graves al estrellarse un taxi en Carrión

En Alar, un motorista pereció al chocar con un camión

Hallazgo de un cadáver sobre la vía férrea en Osorno

• CARRION DE LOS CONDES. — Con dirección hacia Riaño circulaba por la carretera general un taxi, conducido por el vecino de Venta de Baños, Antonio del Olmo Peña, y ocupado, en calidad de viajeros, por Valentín Villalba Cuesta, Abelardo Sevilla Gutiérrez, de 24 años, residente en Villota del Duque y Herminio Burgos García, de 21 años, vecino de Mantinos. El vehículo se salió de la carretera, yéndose a estrellar violentamente contra un árbol, donde quedó totalmente destrozado. A consecuencia del tremendo golpe, uno de los viajeros —Valentín Villalba— resultó muerto, y con graves heridas los otros dos pasajeros y el taxista.

El Juzgado de Carrión de los Condes se personó en el lugar del accidente para practicar las oportunas diligencias.

• ALAR DEL REY.—A la salida de Alar del Rey, para entrar en la carretera general, un camión, cargado de harina y conducido por Nicanor Ordóñez Cirbián, vecino de Alar, colisionó contra la moto, que en sentido contrario llegaba entonces pilotada por José Mateos Pardo, de 43 años, con residencia en Olmos de Ojeda. El motorista sufrió gravísimas heridas, a causa de las que falleció cuando era trasladado urgentemente a Valdecilla (Santander).

• OSORNO.—Sobre la vía férrea, entre las estaciones de Osorno y de Las Cabañas de Castilla fue hallado al paso del exprés de Santander-Madrid, el cadáver de un hombre con horribles mutilaciones, que impidieron su identificación. Posteriormente se ha averiguado que se trata del vecino de Santillana de Campos, Domiciano Prieto López, de 33 años, soltero y pescatero de profesión.

sea elegante comprando en un buen Comercio, canadienses, gabardinas, prendas de invierno

CASA MARTIN

Mayor, 80. — Teléfono 3296

PALENCIA

VIDA RELIGIOSA

ADORACION NOCTURNA

Sección de Palencia

La noche del 15 al 16 del presente mes de julio, celebrará en la iglesia de San Francisco, su Vigilia mensual ordinaria el turno 2.º de esta Sección.

La misa comenzará a las cuatro y cuarto de la mañana a cuya hora, estarán abiertas las puertas de la iglesia.

Por ser titulares de Turno, se recomienda la asistencia de todos los adoradores a primera hora.

TEATRO COMEDIA

Instalado en el ANTIGUO MATADERO

HOY A LAS 8 TARDE Y 11 NOCHE

En funciones de homenaje a MARY-TERE MENDEZ, la famosa obra de los Hnos. ALVAREZ QUINTERO

MALVALOCA

Finalizarán las funciones con

UN GRAN FIN DE FIESTA

Autorizada mayores de 16 años

PRECIOS POPULARES: Silla numerada, 15 Ptas. — General, 8 Ptas.

Rincón ameno

CONSTIPADO

—Cuando estoy constipado me siento como idiota.

—Entonces debes estar siempre constipado.

LA FUERZA DE LA COSTUMBRE

Hablan dos campesinos.

—Ya veo que te has comprado una cabra.

—Sí; se me ha llevado la mayor parte de mis ahorros.

—¿Y dónde la vas a meter?

—Pues... no lo sé. De momento la pondré en mi cuarto.

—¿Y no temes que el mal olor?...

—¡Bah! ¡Pobrecilla! Se acostumbrará rápidamente.

SUSTITUCION IMPOSIBLE

Se habla de los adelantos modernos.

Y dice uno:

—¿No creéis que algún día la televisión desterrará totalmente los periódicos?

—Yo no lo creo, responde otro. ¿Cómo se va uno a espantar las moscas con un televisor?

CRUCIGRAMA

NUMERO 6:

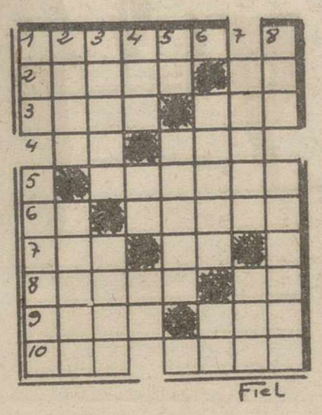

HORIZONTALES: 1.—Mentira, embuste. 2.—Imagen venerada por los rusos.—Contracción. 3.—Palpité.—De este modo. 4.—Balido.—Consonante. 5.—Concilio religioso. 6.—Preposición inseparable.—Cabestro. 7.—Flor heráldica.—Negación. 8.—Mes del año.—Número romano. 9.—¡Detente! ¡Cuidado!—Constelación boreal. 10.—Juego infantil.—Aves palmípedas.

VERTICALES: 1.—Apellido español.—Útil de pintor. 2.—Rey impío de Israel.—Dar segunda labor a la tierra después del barbecho. 3.—Ignorantes.—Cercado o vallado. 4.—Ave trepadora americana.—Trasladarse.—Nota musical. 5.—Río italiano.—Liliputiense. 6.—Planta cingiberacea de semillas medicinales.—Lengua provenzal. 7.—Suaviza.—Aire popular canario. 8.—Yerno de Mahoma.—Aceitunas.

SOLUCION AL NUMERO 5:

HORIZONTALES: 1: Fatiga. 2: Anade. CI. 3: Zoco. Por. 4: No. Aar. 5: Sátira. 6: El. Herid. 7: Pan. ¡So! 8: Opera. En. 9: Sano. Ani. 10: Asa. Odas.

VERTICALES: 1: Faz. Reposa. 2: Anón. Lapas. 3: Tacos. Nena. 4: Ido. ¡Ah! Ro. 5: Ge. Atesa. 6: Pairo. Ad. 7: Corri. Ena. 8: Air. Adonis.

Cuatro Cantones

Excursión fin de curso

Un grupo de más de trescientos peques se disponen a llevar a cabo una interesante excursión escolar, con motivo del fin de curso.

Estos muchachos (niños y niñas) son alumnos de enseñanza primaria de las Escuelas y Agrupaciones y Grupos escolares de la capital. Saldrán a este viaje clausura de curso el miércoles, día 13.

El Ayuntamiento, a través de su Comisión de Cultura, patrocina, como el año pasado, esta excursión escolar, que viene a ser algo así como un premio al finalizar el curso, y que asimismo constituye una auténtica lección de geografía, historia, arte, etc., referida al capítulo al capítulo provincial palentino, para dar por terminadas las tareas lectivas, ante las vacaciones de verano.

La ruta es sugestiva y atrayente: Palencia, Támara de Campos, Frómista, Villalcázar de Sirga, Carrión de los Condes y Paredes de Nava.

En todos y cada uno de estos lugares hay estupendas cosas para ver: San Hipólito, en Támara; San Martín, en Frómista; Santa María la Blanca, en Villasirga; San Zoilo, Santiago, Santa María y la Virgen de Belén, en Carrión, y el Museo parroquial de Santa Eulalia, en Paredes. Y esto únicamente, por no citar otro cúmulo de cosas buenas, para las que no hay tiempo suficiente en un solo día.

Los peques de enseñanza primaria aprenderán muchas y buenas cosas sobre este retazo de Tierra de Campos, que se halla emplazado en un buen tramo del «Camino de Santiago», de actualidad el año pasado en España, y de actualidad siempre en la palentina tierra.

Deseamos a los peques que esta excursión escolar les sea muy agradable y provechosa, y ya —de paso— que para todos sean las vacaciones de verano un par de meses la mar de felices.

La "costa de la esperanza perdida"

La pregunta surge muchas veces, al llegar este tiempo de verano.

...¿Y del Sotillo, qué?

Porque del Sotillo se hablaron muchas cosas, se acordaron muchas cosas, se proyectaron muchas cosas.

Pero el Sotillo sigue igual.

...Igual, no. Cada vez con más afluencia de público.

Y eso que en el Sotillo no se han llevado a cabo todas aquellas cosas que se hablaron, sobre las que se proyectó y en torno a las que se tomaron determinados acuerdos, no concretos, es cierto, pero sí abiertos a la esperanza de los palentinos amigos del líquido elemento para su utilización en menesteres que van más allá de lavarse la cara, tomar un vaso de agua o incrementar la cantidad de leche o vino.

Nos estamos refiriendo a la «playa» del Sotillo.

Continúa yendo público, cada vez en mayor cantidad; y es una lástima que no se halle acondicionado del todo. Algo se ha ido haciendo..., pero no es eso de lo que se trata o de lo que se trataba.. Se trata, sencillamente, de montar una estupenda «playa» artificial, como se ha hecho en otras ciudades de tierra adentro. Es una pena que haya que andar por Palencia (donde tenemos un hermoso río, con bellos parajes) como bañistas furtivos, en busca de este o aquel lugar, y con riesgo muchas veces de encontrar el peligro, porque eso sucede en estos ríos muy «trabajados» por las avenidas.

En el Sotillo, lugar que está —por así decirlo— dentro de la misma ciudad, puede montarse la buena playa artificial que Palencia necesita; con garantía de decencia en todos los aspectos, y con los normales servicios que todo lugar de baños colectivos necesita.

Se decía, hace precisamente unos años, en las columnas de DIARIO-DIA, que el Sotillo era para Palencia la «costa de la esperanza»; y así sigue siendo, aunque si las cosas continúan de tal forma, tendremos que completar el calificativo, denominándolo la «costa de la esperanza perdida».

M.C.D.2022

LA VUELTA CICLISTA A FRANCIA

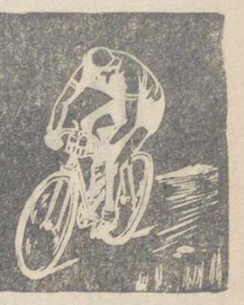

Con 20 minutos de adelanto sobre el horario previsto

NIJDAM (holandés), vencedor de la veinte etapa

St. Etienne, 12.—Ochenta y dos corredores han tomado la salida para la XX etapa de la Vuelta Ciclista a Francia a las 10,00, hora española.

El cielo estaba parcialmente cubierto al tomar la salida los corredores.—Alfil.

INTENTO DE JANSSEN

La Monnerie Le Montel, 12.—El corredor holandés Jan Janssen, trató de despegarse del resto del pelotón en los primeros kilómetros de carrera durante el recorrido de la 20 etapa entre St. Etienne y Montlucon, sobre 223,5 kilómetros.

Janssen intentaba, al parecer reducir la distancia de un minuto 45 segundos que le separan del maillot amarillo, Lucien Aimar, Francia.

En el kilómetro 98 sin embargo, Janssen fue absorbido de nuevo por el pelotón cuando había comenzado a producirse un nuevo demarraje por parte de Maurice Izier, Francia,

Joaquín Galera, España; Henk Nijdan, Holanda y Esteban Martín, España.—Alfil.

PELOTON DE NUEVO

Thiers, 12.—El pelotón ha pasado agrupado por Thiers, km. 108,500, con unos diez minutos de ventaja sobre el horario previsto conducido por Van Derberghe, Neri, Stablinski, Darrigade y Poulidor.—Alfil.

GRAIN Y DIAZ DESPEGADOS

Maringues, 12.—El francés Michel Grain y el español Mariano Díaz han pasado por esta localidad con 45" de ventaja sobre el resto del pelotón, agrupado, conducido por el francés Milessi.

Los corredores llevan un adelanto de 20 minutos sobre el horario previsto.—Alfil.

NIJDAM GANO LA ETAPA

Montlucon, 12.—El corredor holandés Nijdan se ha adjudicado el triunfo en la vigésima etapa del Tour de Francia.—Alfil.

Fútbol provincial

Dos penaltys en Velilla, uno detenido por el portero del Villada

En Cervera y Alar se jugaron dos partidos plenos de corrección

U. D. ALAR, 2; C. D. GUARDO, 1

ALAR DEL REY.—Tarde calurosa en el campo «El Soto», donde más apetecía tomarse un buen baño, que ver bajo aquel sol que aplanaba un partido de fútbol. Pero los aficionados fieles a su equipo, supieron aguantar al pie del cañón, los noventa minutos llenos de bellas jugadas por ambos bandos.

A las seis en punto, dio comienzo el partido bajo las órdenes del señor Balsa, tanteándose los equipos como es de rigor, sin atreverse nadie a llevar la batuta, y sí jugando en el centro del campo. Las arrancadas, a medida que pasa el tiempo se llevan por ambos bandos alternativamente, poniendo a prueba las defensas su valía, sobre todo el defensa central alarense Canduela, que repuesto del enorme cabezado del pasado encuentro, cuajó en esta ocasión un gran partido.

El acoso a la portería de Guardo es en los primeros momentos constante, defendiendo la defensa con acierto, pero en una dura entrada a un delantero de Alar, el árbitro pita falta fuera del área, formándose la consiguiente barrera. La tira muy bien Miguel Angel y de un soberbio tiro, cuela el balón por entre los defensores contrarios sin que el portero visitante pueda hacer nada por detener; es el primer gol que anima a jugadores y público, deseoso de ver un buen partido, ya que el pasado se perdieron dos puntos que no debieron irse.

Guardo, con más moral si cabe con un gol en contra, acosa la portería de Cayón con insistencia, teniendo que ceder la defensa un balón a su portero, pero de manera defectuosa, saliendo el portero a la desesperada y despejar a córner. Se saca éste sin consecuencias.

Con el resultado de Alar, 1, Guardo 0, se llega al descanso, no sin antes lanzar el equipo local un córner, también sin consecuencias.

La segunda parte, tiene un comienzo de velocidad, al pasar Julio a la media y meter balones a la delantera, pero que no encuentran el rematador preciso. Guardo, trae también en jaque a Cayón, siendo su mejor hombre Muñeca, un jugador formidable que estaba en todas partes rematando con insistencia a gol, y que da ocasión al portero local para lucirse en una soberbia parada. En una de estas arrancadas guardenses y tras driblar a la defensa, este jugador remata a gol, cuando el portero salía, siendo inútil la estirada, puesto que fue una salida un poco arriesgada.

Con el empate, el juego parece decaer por momentos, siendo el hombre que mueve la delantera Toño, el cual y a fuerza de meter balones adelante crea el peligro en la meta de Guardo. Así, en una cesión a Miguel Angel, que había pasado al extremo derecha, corre la banda, centra el balón un poco abierto y es Toño el que de un formidable cabezazo desde quince metros, mete el balón en la red sin que el portero de Guardo pueda hacer nada. Es el minuto veinte de la segunda parte cuando llega este gol y a los pocos momentos este mismo jugador, a un centro y sin parar, remata de un potentísimo chupinazo junto a la escuadra, despejando apuradamente el portero de Guardo a córner. El público anima con insistencia y aplaude estas jugadas, así como el gran despeje del portero.

Los últimos minutos son agobiantes ante la portería de Cayón, teniendo que intervenir con gran acierto en dos corners seguidos, así como en una formidable parada, la mejor que hemos visto en lo que va de Campeonato, en un cabezazo de París, el cual picó el balón tan bien al suelo, que el portero se las vio y deseó para detenerlo. Fue largamente aplaudido, pues casi se cantaba el gol.

Con parecidas características, transcurren los últimos minutos, haciendo los locales varias arrancadas peligrosas, sin encontrar el debido rematador a los buenos centros de Miguel Angel.

El árbitro pitó el final del partido sin alterarse el marcador ya y quedando definitivamente en Alar 2, Guardo 1, aplaudiendo a ambos equipos por la corrección con que se jugó a lo largo del encuentro.

EL ARBITRO

El señor Balsa nos dio una lección de cómo hay que llevar esta clase de partidos tan difíciles de arbitrar. Comenzó por cortar todos los brotes de juego duro, sin tolerar las protestas de los jugadores de ningún bando y llevando el juego por el camino de la deportividad, siendo al final del encuentro felicitado por los jugadores de ambos equipos.

A sus órdenes, se alinearon de la siguiente forma:

U. D. ALAR. — Cayón; Mariano, Victorino, Ventura; Toño, Zamora; Baluba, Miguel Angel, Ramonín, Julio y Carlos.

C. D. GUARDO. — Fernando; Zamora, José, Carlos; Muñeca, Pino; París, Santos, Joaquín, Uribe y Rueda.—*El Corresponsal.*

VELILLA, 2; VILLADA, 1

ALINEACIONES

C. D. Villada: Alfredo (2); Mariano (1), Izuzquiza I (2), Garrido (1); Dionisio (1), Félix (1); J. Luis (0), Lucy (1), Izuzquiza II (2), Eusebio (1) y Manovel (0).

D. Velilla: Arturo (3); Alconero (0), Juanito (1), Ibáñez II (2); Mantecón (2), Ibáñez I (1); Pérez (0), García (1), Carri (1), Pahito (3) y Cermeño (-).

ARBITRAJE

El Sr. Castro realizó un mal arbitraje, pues si bien no cometió grandes errores en la apreciación del juego y aplicación del reglamento, sí careció totalmente de autoridad y así el juego degeneró en un deplorable espectáculo cuando, al final, se dejó abuchear e incluso agredir, por algunos jugadores del Villada.

LOS GOLES

1-0. Minuto 55 de juego. Pahito se cuela y es objeto de un agarrón dentro del área pequeña. El árbitro pita el correspondiente penalty, que lanza el propio jugador magistralmente y marca.

1-1. Minuto 70. Se ejecuta una falta indirecta dentro del área velillense. Izuzquiza I, recibe el pase y marca de tiro raso y muy duro, que no puede interceptar Arturo, pese a su ágil estirada.

2-1. Minuto 73. Pérez se infiltra por la izquierda y retrasa la pelota hacia García que suelta un impresionante disparo al ángulo, lejos del alcance de Alfredo.

INCIDENCIAS

Media entrada. Público muy correcto pese a lo que sucede en el terreno de juego. En los primeros minutos Cermeño sufre un tirón muscular, que le deja practicamente inutilizado, pues si bien no abandonó el campo, quedó en él únicamente como figura decorativa.

De lo dicho al enjuiciar al árbitro se desprenderá que el partido fue pródigo en incidentes. En la segunda parte y en los momentos de producirse los penaltys en el área visitante, los jugadores del Villada dieron un lamentable espectáculo zarandeando al colegiado y amenazando con abandonar el terreno de juego, provocando con ello la interrupción del partido durante más de diez minutos en cada uno de estos incidentes. Mal comportamiento el de los villadinos, toda vez que las decisiones del árbitro, aún en el caso de que sean erróneas, son siempre inapelables y deben acatarse por ser las del único juez de la contienda.

EL PARTIDO

Ha sido de dominio alterno y equilibrado. El Velilla, se ha mostrado como equipo de técnica más depurada y juego más brillante, mientras que el Villada ha basado su labor en la potencia física de sus hombres y en una mayor codicia en busca de la pelota, pero sin gran entendimiento entre sus hombres y líneas, y con muy poca precisión en los pases.

La primera parte ha sido de juego anodino y gris, y durante ella no se ha producido ninguna ocasión clara de gol. En el segundo período, los dos equipos han salido en busca de la victoria y han presionado el área del contrario, principalmente el Velilla que así provocó los dos penaltys, el primero ya hemos dicho como fue, y el segundo se produjo al rematar Carri un balón y ser interceptado con el brazo por un jugador visitante. El castigo, tras el correspondiente lío en torno al Sr. Castro, lo lanzó Pahito y Alfredo detuvo la pelota, si bien creemos que se movió antes de que el interior del Velilla pegara al balón. Así debió estimarlo el árbitro que ordenó se repitiera el lanzamiento, pero se retractó ante la presión de los jugadores visitantes.

Al enjuiciar individualmente a los dos equipos, hemos de decir que en el Velilla se dejó sentir la falta de Asenjo en el centro del campo como ordenador del juego. En cuanto al Villada no ha causado gran impresión, pues se emplean con gran furia, pero carece de técnica.

El Corresponsal

CERVERA, 2; SALDAÑESA, 0

CERVERA. — Con notable asistencia de público, se celebró este partido, que había despertado gran expectación. Como ya se vaticinaba, días atrás, el equipo de casa sumó a su casillero los dos primeros puntos, y la afición salió satisfecha por esta victoria, que si no fue muy amplia, sí convincente y merecida al tesón puesto en la lid, para conseguirla; mandó mucho nuestro equipo, y resistió bien los noventa minutos del partido. Se va consiguiendo homogeneidad en el mismo, sobre todo en sus líneas de defensa y media, que hicieron un buen encuentro, no así la delantera, en la que vimos dos hombres que fallaron constantemente. Esta vez con fortuna para el equipo de Saldaña, que sino es por estos lamentables errores, su derrota hubiera sido más amplia.

El partido, como ya se había anunciado, comienza a las seis de la tarde, y asiste al mismo el doctor Vinuesa (presidente de la Delegación Provincial de Fútbol), y señora, gran aficionado al fútbol, y que sigue con gran interés este campeonato, que está respondiendo a las esperanzas en él depositadas. Hizo elogios de nuestro campo de fútbol y de alguno de los componentes de nuestro equipo, que silencio sus nombres para que no se les suba los humos a la cabeza, pues todos hemos sido chavales.

Con excelente temperatura, y a las órdenes del árbitro señor Alcalde, da comienzo el encuentro, que alineó a los siguientes:

SALDAÑA: David; Nani, Mariano, Fando; Mari, Marugán; Andrés, Cuco, Neftalí, Benito y Candi.

CERVERA: Rodríguez; Cuevas, Villacorta, Espinilla; Iglesias, Calderón; Cortijo, Marcos, Martín, Sigüenza y Gómez.

El arbitraje de Alcalde, bueno, imparcial en sus decisiones, pues si bien el penalty, mano clarísima en la misma raya del área nos pareció, un poco rigurosa, fue acertada, como lo demuestra el que no fuera protestada por ningún componente del equipo visitante, por lo tanto, la estimamos justa dada la peligrosidad de la jugada.

Los goles, como queda dicho, el primero de penalty que lanzó magistralmente Espinilla en el minuto siete de la segunda parte, pues la primera terminó en empate a cero, fiel reflejo de lo que fue este primer tiempo, flojo por ambos bandos con dominio alterno, si bien hubo dos jugadas por parte del equipo de casa que resolvió muy bien David, portero visitante que se muestra seguro bajo los palos.

En la segunda parte domina el equipo de casa, fruto del cual son los dos goles con que terminó el partido. El primero ya reseñado y el segundo, en el minuto 43 de esta segunda parte que marcó Sigüenza de fortísimo disparo a media altura y de una distancia aproximada de 25 metros.

El público que asiste al encuentro estuvo correctísimo, así como los jugadores de ambos bandos que jugaron con mucha deportividad.

Destacaron por el Cervera, Villacorta, Cuevas, Iglesias, Marcos, Calderón y Espinilla, por este orden; Sigüenza cumplió con su gol magnífico Y por el Saldaña, su portero y la defensa.

Hizo el saque de honor la madrina de las fiestas de San Cristóbal, Tere Merino, acompañada por el novillero de la localidad «Goyetes», que al final del partido hicieron entrega de la magnífica copa donada por los choferes al vencedor del encuentro, recibiendo la misma el capitán del equipo Iglesias entre las aclamaciones del numeroso público. ¡Ah!, y que siga asistiendo «Goyetes» y su peña a los partidos, pues parece que les trae suerte, cosa que no podrá ser, pues para el domingo próximo toreará en Santander este famoso novillero cerverano que tiene inmensas ganas de triunfar.

El Corresponsal

PERURENA una gran promesa española

CHAMONIX. — El español Domingo Perurena (izquierda), escapado con el luxemburgués Schutz en el Col de la Ferclaz.
(Telefoto «Ap-Europa Press»)

TOUR del "Porvenir"

El holandés WAGTMANS, vencedor de la décima etapa

Sin cambios en la general

Montrond-les-Bains, 12. — Los 61 corredores todavía participantes en la Vuelta del Porvenir han tomado la salida esta mañana a las 9'00, hora española, en Montrond-les-Bains con destino a Montlucon, para cubrir una distancia de 199'500 kilómetros.

La temperatura es buena y el cielo está despejado.—Alfil.

UN GRUPO DESTACADO

Cota del Bois des Lapins, 12.—Orden del paso de los corredores por la cima de la cota del Bois des Lapins, kilómetro 146.

1 Wenczel (Checoslovaquia).
2 Erenozaga (España).
3 Urbanovicht (URSS).
4 Bernard Guyot (Francia).
5 Perera (España).

En el grupo en el que se encontraban estos corredores y que comprendía además a Dalla Bona (Italia), Svorada (Checoslovaquia), Wagtmans (Holanda), Van Neste (Bélgica) y Samyn (Francia), pasó con tres minutos, diez segundos de ventaja sobre el pelotón en el que figuraba el maillot amarillo Denti y que era conducido por el italiano Favaro y el yugoslavo Bilic.—Alfil.

DIEZ HOMBRES DESTACADOS

Montaigut, 12.—A su paso por esta localidad, Py de Dome, un grupo de diez hombres, conducido por Barnart Guyot, llevaba una ventaja de 2 minutos y 5 segundos sobre el pelotón, a cuya cabeza figuraban Violleit, Dolma y José Gómez.

En cola figuraban Paulit, con 2,20 y el yugoslavo Poronja, con 8,50 de retraso.—Alfil.

WAGSTMANS, VENCEDOR DE LA ETAPA

Montlucon, 12.—El holandés Wagstmans ha ganado la décima etapa de la Vuelta del Porvenir.

El italiano Denti conserva el jersey amarillo.—Alfil.

CLASIFICACION DE LA ETAPA

Montlucon, 12.—Clasificación oficial de la décima etapa, Montrond-les-Bains-Montlucon, 199,5 kms.

1 Wagtmans (Holanda), 5-11-16.
2 Samyn (Francia.
3 Svorada (Checoslovaquia).
4 Urbanovitch (URSS).
5 Wenczel (Checoslovaquia).
6 Dalla Bona (Italia).
7 Van Neste (Bélgica).
8 Erenozaga (España).
9 Bernard Guyot (Francia).
10 Perera (España).
11 Arler (Alemania).
12 Sobko (Rusia). Todos en el mismo tiempo: 5-11-16.

13 Leitner (Alemania), 5-13-27.
14 Cools (Bélgica).
15 Steevens (Holanda).
16 Benfatto (Italia).
17 Doman (Holanda).
18 Pontón (España).
19 Forma (Polonia).
20 Goszcynski (Polonia).
21 Tamames (España).
34 Canet (España), 5-13-29.
46 López Carril (España), ídem.
49 Gómez (España), ídem.

Han abandonado en esta etapa: Notaerst (Bélgica) y Maes (Francia).

Media del genador de la etapa: 38 kilómetros 455 metros por hora. — Alfil.

Dos españoles en el TOUR DEL PORVENIR

CHAMONIX.—Vicente López (primero), seguido de José Gómez, alzan sus brazos al entrar respectivamente el primero y el segundo en la meta en la etapa Ivrea-Chamonix del Tour del Porvenir.
(Telefoto «Ap-Europa Press»)

Clasificaciones

CLASIFICACION DE LA 20 ETAPA

1 Nidam (Holanda), 5-57-44
2 Boucquet (Bélgica), 5-57-45
3 García (España), 5-57-46
4 Uriona (España), 5-57-48
5 Karstens (Holanda), 5-58-37

6 Planckaert (Bélgica)
7 Reubroeck (Bélgica)
8 Van Springel (Bélgica)
9 Sels (Bélgica)
10 Huysmans (Bélgica)
29 Lopez Rodríguez (España), ídem.

23 Perurena (España), ídem.
26 González (España), ídem.
30 Echevarría (España), ídem.
33 Errandonea (España), ídem.
37 Aranzabal (España), ídem.
38 Momeñe (España), ídem.
43 Elorza (España), ídem.
46 Otaño (España), ídem.

50 Díaz (España), ídem.
51 Galera (España), ídem.
55 Santamarina (España), ídem.

CLASIFICACION GENERAL

1 Aimar (Francia), 107-23-07.
2 Janssen (Holanda), a 1' 35".
3 Mugnaini (Italia), a 3-23.
4 Momeñe (España), a 4-17.
5 Poulidor (Francia), a 4-22.
6 Kunde (Alemania), a 4-50.
7 Van Springel (Bélgica), a 5-11.
8 Gabica (España), a 7-05.
9 Pingeon (Francia), a 9-03.
10 Van Den Bosche (Bélgica), a 9-07
11 Jiménez (España), a 9-37.
12 G. del Moral (España), a 10-33.
13 Galera (España), a 11-12.
14 Uriona (España), a 12-15.

LOS DEMAS ESPAÑOLES

19 Perurena, a 18-16.
20 Díaz, a 20-19.
21 Martín, a 21-16.
25 González, a 25-14.
23 Echevarría, a 27-25.
28 Santamarina, a 29-36.
29 García, a 29-48.
30 Otaño, a 30-03.
31 Elorza, a 30-17.
37 San Miguel, a 36-58.
40 L. Rodríguez, a 41-16.
47 Mendiburu, a 49-27.
48 Aranzabal, a 50-09.
59 Errandonea, a 1-02-01.

CLASIFICACION GENERAL POR EQUIPOS

1 Langarica, 323-30-41.
2 Geminiani, 324-44-51.
3 Plaud, 324-51-28.
4 Machain, 324-58-29.
5 De Muer, 325-05-08.
6 Bertolazzo, 325-20-39.
7 Driessens, 325-21-39.
8 Cools, 325-27-07.
9 Albani, 325-28-59.
10 Magne, 325-41-33.
11 Pellenaers, 326-09-48.
12 Marien, 326-21-41.
13 Caput, 326-36-33.

GRAN PREMIO DE LA MONTAÑA

1 Jiménez (España), 123 puntos.
2 Galera (España), 98.
3 González (España).
4 Poulidor (Francia), 49.
5 Bitossi (Italia), 48.
6 Schtz (Luxemburgo), 46.
7 Van den Bosche (Bélgica), 34.
8 San Miguel (España), 34.
9 Pingeon (Francia), 26.
10 Díaz (España), 25.
12 Kunde (Alemania), 23.
13 Bracke (Bélgica), 19.
14 Gabica (España), 16.
15 Perurena (España), 15.
16 Fezzardi (Italia), 14.
17 Ex aequo:
Otaño (España.
G. del Moral (España), 13.
19 In'Tven (Bélgica), 12.
20 Huysmans (Bélgica), 11.
21 Martín (España), 10.
22 Echevarría (España), 9.
23 Momeñe (España), 8.
24 Ex aequo:
Wolfshohl (Alemania).
Nijdam (Holanda), 7.
30 Ex aequo:
Grain (Francia).
García (España).
Boucquet (Bélgica), 4.
33 Ex aequo:
Schleck (Luxemburgo)
Delisle (Francia)
Colombo (Italia)
Janssen (Holanda), 3
37 Ex aequo:
Zimmermann (Francia)
Letort (Francia), 2
39 Ex aequo:
Neri (Italia)
Haast (Holanda)
Desmet (Bélgica)

Reybroeck (Bélgica)
Brans (Bélgica)
Aimar (Francia)
Van Schil (Bélgica), 1 punto.

La casa más acreditada de Palencia
I. G. DIARIO-DIA
FUNDADA EN 1882
Calidad, modernidad y rentabilidad de todos sus impresos

TOUR DEL PORVENIR

CLASIFICACION GENERAL

1 Denti (Italia), 43-23-43.
2 Gómez (España), a 2'53".
3 Bernard Guyot (Francia, 4-31.
4 Favaro (Italia), 4-53.
5 Steevens (Holanda), 5-16.

6 Beugels (Holanda), 5-42.
7 Van Neste (Bélgica), 7-04.
8 Biolley (Suiza), 10-42.
9 Tamames (España), 11-42.
16 Perera (España), 16-44.
23 López Carril (España), 24-40.
29 Pontón (España), 30-04.
38 Erenozaga (España), 41-14.

CLASIFICACION GENERAL FINAL DEL GRAN PREMIO DE LA MONTAÑA

1 Favaro (Italia), 62 puntos.
2 Gómez (España), 47.
3 López Carril (España), 32.
10 Canet (España), 19.
11 Tamames (España), 18.

CLASIFICACION GENERAL POR EQUIPOS

1 Italia, 131-22-39.
2 España, 131-28-23.
3 Francia, 131-37-32.
4 Holanda, 131-41-09.
5 Bélgica, 132-09-28.
6 URSS, 132-09-28.
7 Alemania, 132-11-37.
8 Gran Bretaña, 133-21-15.
9 Checoslovaquia, 133-29-54.
10 Yugoslavia, 133-33-42.
11 Polonia, 133-53-39.

M.C.D.2022

CAMPEONATOS MUNDIALES DE FUTBOL

Se cumplieron los pronósticos en la jornada del martes

LIVERPOOL:

Bulgaria - 0
Brasil - 2

El público asombrado asistió a una exhibición de PELE

Miles de hinchas brasileños animaron a los suyos cantando "Cielito lindo"

Pelé y Garrincha marcaron los tantos cariocas

Liverpool, 12. — (Servicio especial de Alfil). — Brasil va a jugar su primer encuentro en la fase final del torneo Jules Rimet 1966 dentro de unos momentos. Su enemigo será Bulgaria, país al que nadie concede grandes posibilidades en este Torneo, pero que podrían dar la campanada en opinión de algunos expertos.

Dado que Brasil es el actual campeón del mundo, el desarrollo de este encuentro será seguido con enorme interés por todos los aficionados.

COMIENZA EL JUEGO

Los equipos del Brasil y Bulgaria han saltado al terreno de juego bajo los acordes de la marcha de la Copa del Mundo. Forman ante la tribuna mientras desentumedecen las piernas. El ambiente es de gran expectación.

Los fotógrafos rodean a la estrella del equipo brasileño Pelé, antes de fotografiar al conjunto completo.

A las 7'30 en punto se da la señal de comenzar el encuentro. Saca Brasil.

Los primeros minutos son de juego de tanteo, incierto. Ninguno de los dos equipos contendientes intenta realmente profundizar.

A los cinco minutos de juego Bulgaria fuerza el primer corner contra Brasil, que se saca sin consecuencias.

En un intento de escapada, Pelé es derribado aparatosamente a los ocho minutos de juego. El propio Pelé saca la falta unos metros antes del área chica, sin consecuencias obligando a los búlgaros a forzar corner, que se lanza sin consecuencias.

GOL DE PELE

Pelé pone al Brasil por delante en el marcador ante Bulgaria, a los 15 minutos de juego.

Brasil, 1; Bulgaria, 0.

Pelé marcó el primer gol de un tiro desde fuera del área al sacar una falta. Cometida por los búlgaros contra él mismo.

Los brasileños están jugando un 4-3-3 con Pelé retrasado y los búlgaros juegan un 4-2-4. Pelé es objeto de constante marcaje y tal vez esta política ha producido el primer gol, pues la habilidad del moreno brasileño es superior a la capacidad defensiva búlgara.

El tiro de Pelé fue fuerte y raso; el portero llegó a tocar la pelota, pero salió despedida hacia arriba, llegando al fondo de la red.

La multitud prorrumpe constantemente en exclamaciones cuando los brasileños llevan la pelota con su conocida habilidad.

Los búlgaros, después de unos minutos de desconcierto después del primer gol en frío, se vuelven sobre la puerta brasileña.

En realidad Brasil no había tenido oportunidad de marcar antes su gol, que les ha conseguido la habilidad de su famoso interior.

Garrincha, a los 25 minutos realizó una jugada preciosista, driblando a tres contrarios en su banda, centró prodigiosamente y cuando un compañero iba a cabecear a puerta, un defensa búlgaro interceptó la pelota despejando la situación de peligro.

Brasil ataca con suma facilidad a los treinta minutos, el masajista búlgaro ha de entrar en el campo a atender a un jugador de su equipo caído en el suelo después de un encontronazo con Pelé. A los pocos minutos el búlgaro se levanta y continúa jugando.

ADMIRACION BRASILEÑA

La facilidad en el pase de los brasileños y la tranquilidad con que llevan la pelota entre las piernas es causa de admiración general.

Brasil hace gala, sobre todo de una perfecta colocación sobre el terreno.

Un avance perfectamente ejecutado por los búlgaros terminó en un pase sobre puerta que nadie recogió a los 23 minutos de juego.

A los 38 minutos una perfecta combinación entre Pelé y un compañero de equipo estuvo a punto de terminar en gol que salvó el portero búlgaro en última instancia. Los búlgaros hacen un buen fútbol en el medio del campo basado no sólo en facultades físicas sino en un perfecto control de la pelota. No obstante llegan con dificultad a la meta contraria y no crean situaciones de gol.

Las figuras destacadas del conjunto carioca en el primer tiempo han sido Pelé, Lima y Garrincha a rachas.

Por su parte los búlgaros han destacado en esta primera jarte el número 13 y el número 11, Yakimov y Kilev, respectivamente.

MARCA GARRINCHA

Garrincha ha conseguido el segundo gol para su equipo al sacar una falta junto al área. Un tiro potentísimo y colocado que entró por la escuadra sin que el portero búlgaro pudiera hacer nada a pesar de su estirada.

Este tanto se ha producido a los 18 minutos de juego, y ha tenido las mismas características del primero, conseguido por Pelé.

Miles de aficionados brasileños ondean banderas de su país en los graderíos y cantaban «cielito lindo», la popular canción de Pérez Freyre, para animar a sus jugadores minutos antes el delantero centro búlgaro estuvo a punto de marcar cuando tiro a puerta batida, después de que se le hubo escapado la pelota a Gylmar, portero brasileño.

rrincha a rachas.

SHEFFIELD:

Alemania-5
Suiza-0

AUN PUDO SER MAS SEVERA LA DERROTA SUIZA

Los alemanes confirmaron las impresiones que de su potencia se tiene

Sheffield (Inglaterra), 12. — Alemania Occidental ha demostrado de una forma palpable porque ha sido considerada entre los posibles ganadores del Campeonato Mundial de Fútbal, al aplastar esta noche por 5-0 goles a Suiza, en partido correspondiente al grupo segundo de la competición mundial.

El primer tiempo había finalizado ya con la clara ventaja alemana de 3-0.

El encuentro, celebrado en el Estadio Hillsborough del Sheffield Wednesday, ha sido presenciado por unas veinte mil personas, entre las que figuraban millares de aficionados alemanes que se han desplazado a Inglaterra para animar a su conjunto y que, al menos hoy, lo han realizado a la perfección, ya que han tenido motivos sobrados para ello.

Los goles fueron marcados por los siguientes jugadores: Overath a los 16 minutos de juego; Haller a los 21; Beckenbauer a los 40; nuevamente Beckenbauer a los 7 de la segunda mitad y Haller a los 31 de este período, al transformar un penalty con que había sido castigada una falta a su delantero centro Uwe Seeler.

Beckenbauer y Haller, los centrocampistas alemanes en la formación 4-2-4 germana, fueron los hombres más destacados sobre el campo, en especial el primero, y cada uno de ellos marcó dos tantos para su equipo.

El equipo alemán, fue, con mucho, el mejor y demostró cumplidamente una cosa: que la habilidad, regate individual y técnica puede imponerse a las cerradas y organizadas defensas que habían amenazado con destruir el fútbol moderno. Los tres primeros goles, por ejemplo, fueron conseguidos después que los jugadores alemanes habían burlado en acciones individuales a sus marcadores. Held dribló a tres hombres antes de obtener su gol; Haller regateó a dos hombres antes de marcar su primero y Beckenbauer tuvo que salvar en hábil jugada la entrada de un defensa antes de lograr su primer gol.

El conjunto helvético mostró un admirable espíritu de lucha a lo largo de los 90 minutos, pero no pudo con la mayor velocidad y mejor control de balón de los alemanes.

Hubo un solo lunar en el bando alemán. Albert Brulls, que resultó lesionado a los diez minutos de juego, con lo que se vio disminuído en sus facultades y probablemente perderá el próximo partido de Alemania, frente a Argentina, el sábado próximo.

El jugador suizo más sobresaliente ha sido Heinz Bani, que ha luchado incansablemente todo el encuentro. Los delanteros helvéticos, sin embargo, no dieron nunca sensación de peligro, ante la segura defensa germana.

El tanteo podría haber sido más abultado, pero los alemanes perdieron algunas excelentes oportunidades ya con el resultado asegurado.

A las órdenes del colegiado escoces Hugh Phillips, que tuvo una actuación acertada salvo el error de pasar por alto una falta dentro del área suiza contra Eld, los equipos presentaron las siguientes alineaciones:

Alemania Occidental: Tilkowski, Höttges, Schnellinger, Beckenbauer; Schulz, Weber; Brulls, Haller, Seeler, Overath y Held.

Suiza: Elsener; Brobety, Schnetter, Tacchella; Führer; Banidurr, Odermatt, Hosp, Kunzli y Schindelholz.—Alfil.

MIDDLESBROUGH:

Rusia-3
Corea-0

Expectación antes del llamado «ENCUENTRO MISTERIOSO»

Luego, los rusos se impondrían por mejor clase... y más codazos

Excelente actuación del colegiado español GARDEAZABAL

Middlesbrough, 12. — (Servicio especial de Alfil).

El equipo misterio como ha sido llamado la selección de Corea se estrenó esta noche en la fase final del Campeonato del Mundo frente a la potente formación rusa, considerada por muchos como posible candidata al título.

Los coreanos constituye nuna incógnita, pero a juicio de algunos observadores poseen rapidez y capacidad ofensiva. Los jugadores coreanos y rusos han saltado al terreno de juego. Los coreanos visten camiseta roja con los puños y cuello blanco y calzón blanco. Los rusos lucen camisolas blancas y el pantalón azul celeste.

El campo de Middlesbrough no está lleno, habrá unas 25.000 personas pero se da la nota curiosa de que hay un nutrido grupo de chilenos que constantemente vitorean a su equipo aunque hoy no juega.

TRANQUILIDAD Y OPTIMISMO

Sunderland, 12. — (Servicio especial de Alfil).

Los equipos de Corea del Norte y Rusia, que se enfrentaron ayer tarde en Middlesborouegh en los octavos de final de la Copa del Mundo de Fútbol, se encuentran tranquilos y optimistas antes del partido.

Los coreanos, tal vez el equipo que menos declaraciones ha facilitado a la Prensa desde su llegada a Inglaterra, permanecieron reunidos en su hotel, hasta las tres y media, que salieron para el campo.

Un representante coreano había dicho: «Nos enfrentamos a los rusos con un gran espíritu».

Hasta momentos antes de comenzar el encuentro no ha sido facilitada la alineación del conjunto coreano.

Por su parte, los rusos, han dicho en las declaraciones previos:

«Los coreanos no son tan fáciles como la gente cree; son rápidos y acometedores, naturalmente confiamos en ganar, pero no será una victoria sencilla».

El equipo ruso tampoco reveló antes su alineación.

"MISTERIO"...

Sunderland, 12.—Servicio Especial de Alfil).

El "encuentro misterioso", como le llaman los numerosos visitantes que acuden a Middlesborough para presenciarlo esta tarde, ha hecho honor a su apodo al negarse los entrenadores de la URSS y de Corea del Norte a revelar sus alineaciones.

"Nada daremos hasta una hora antes del partido", han dicho ambos.

EL PARTIDO

Middlesbrough (Inglaterra), 12.—Por tres goles a cero ha vencido Rusia a Corea del Norte, en partido de fútbol correspondiente al grupo cuarto del Campeonato Mundial que se ha celebrado esta noche en el Ayresome Park Stadium, en cuyas tribunas había unas 35.000 personas.

La primera parte finalizó con 2-0.

Los rusos han mostrado espléndida forma, gran velocidad, vigor físico y duro disparo, lo que puede convertirles en aspirantes al triunfo en la competición mundial.

El encuentro, que tuvo brillantes momentos, fue deslucido por algunas fases de juego duro por parte de los rusos. Los nortecoreanos, que vestían camiseta roja por las blancas utilizadas por los rusos, dominaron ampliamente durante los 20 primeros minutos. Los rápidos delanteros asiáticos penetraban por entre la defensa rusa, cuyos componentes utilizaban brazos y codos para deshacerse de sus adversarios. Los espectadores animaban a los coreanos mientras que lanzaban abucheos contra los rusos, cada vez que éstos infringían el reglamento.

Cambiaron súbitamente las cosas. Los rusos reaccionaron y poco a poco fueron adueñándose del control del juego y producto de su dominio fue el primer tanto, logrado a los 30 minutos, por mediación de Malofeef, que aprovechó un pase excelente de Banishevsky.

Acababa de ser puesta nuevamente la pelota en juego, cuando, en el minuto 31, el delantero centro ruso, Anatoly Banishevsky, de 18 años de edad, amplió la ventaja de su equipo a 2-0.

Los rusos disminuyeron el ritmo con este segundo tanto, que les asegura el resultado final y vuelven a entrar en acción los nortecoreanos, pero se llega al descanso sin que se altere el marcador.

En la segunda parte, el juego es alterno, pero se practica principalmente en el centro del campo, sin que se registren jugadas de verdadero peligro ante las metas. Cuando faltan dos minutos para el final, Malofeev consigue el 3-0 definitivo.

Los jugadores orientales han practicado un fútbol atractivo, que ha gustado a los aficionados británicos. No han sido, sin embargo, rivales de consideración para los rusos, con mayor fortaleza física. La gran figura del bando coreano fue su delantero centro Paj Seung Zin, estudiante de 22 años, que ha jugado 23 partidos internacionales.

Entre los rusos, Iosig Sabo, fue el hombre más destacado en el centro del campo dirigiendo el juego de su equipo; seguido en orden de méritos por Murtaz Khurtsilava, aunque éste practico en ocasiones un innecesario juego duro.

A las órdenes del colegiado español Juan Gardeazábal, que tuvo una buena actuación, los equipos presentaron las siguientes alineaciones:

Rusia: Kavazashivili; Ponomaref Shesternef, Ostrovsky; Khurtsilava, Sabo; Chiselnko, Banishevsky, Sichinava, Malofeef y Khusainof.

Corea del Norte: Pli Chan Myung; Pak Li Sup, Shin Yung Kyoo, Lim Aoong Sun; Kan Bong Chil, Pal Seung Zin; Im Seung Kwi, Han Bing Zin, Pak Too Ik, Kang Ryong Wom y Kim Seung Il.—Alfil.

Necesitamos COCINERO
Obra sita en el campo, 50 hombres, plazo 6 meses. Escribir UMUGAR, S. A. Rufino González, 25. Madrid (17)

Afirman los rusos:

No fue fácil batir a Corea

Middlesbrough, 12. — (Especial de Alfil).

Al finalizar el encuentro Rusia-Corea, los jugadores rusos se han mostrado de acuerdo en que los coreanos se han batido con fuerza y gran espíritu. Por su parte los coreanos aseguraron haber tenido mala suerte.

El entrenador soviético, Morojov, dijo:

«Estoy contento del resultado, pero quiero resaltar el magnífico espíritu de equipo de los coreanos que nos han exigido un esfuerzo descomunal para ganarles».

Chislenko, por su parte, dijo: «Ha sido difícil sujetar a los rápidos jugadores de Corea del Norte».

El representante coreano, Kim Soo Kii, comentó: «Hemos tenido mala suerte, debimos marcar algún tanto. Confío que en posteriores intervenciones demos una medida más clara de nuestra fuerza».

A los suizos les faltó imaginación

Alemania no jugó contra Suiza, sino con Suiza

Sheffield, 12. — (Crónica de José María Calle, enviado especial de Alfil).

Alemania no ha jugado contra Suiza, ha jugado con Suiza. Ha desarrollado un fútbol funcional, perfectamente esquematizado, con una técnica moderna en el manejo de la pelota, sentido del fútbol de profundidad y apoyo al compañero, Alemania ha demostrado que efectivamente es una potencia dentro de estos Campeonatos del Mundo. El resultado responde perfectamente al juego realizado por ambos equipos y aún resulta corto para la diferencia abismal que separa al fútbol de Alemania del fútbol de Suiza. No ha habido enemigo para los alemanes, porque los suizos ni siquiera han utilizado el sistema Beton que ellos inventaron como táctica defensiva para este partido, ha sido colocar dos defensas centrales de los que uno ha sido gendarme del delantero centro alemán, mientras que el otro dibujaba una caricatura de lo que debe ser un "libero".

Y siguiendo con esta escasa imaginación suiza han pretendido completar el sistema de cobertura con una línea de tres hombres teniendo delante a dos de apoyo, con lo que el confusionismo ha sido determinante del esquema suizo de juego.

El dispositivo alemán ha sido un cuatro dos cuatro en el que las piezas maestras fueron Schnelliger, Beckenbauer, Haller y Helo.

En resumen, un gran equipo el de Alemania a juzgar por lo que hemos visto hoy, aunque es preciso tener en cuenta la debilidad suiza. Alemania por lo menos este equipo triunfador en la tarde de hoy, no solamente tiene fuerza física, sino que juega un buen fútbol moderno con pase rápido, preciso y al primer toque de pelota.

En cuanto al arbitraje de Mr. Phillips, nos ha parecido perfecto. Ha pitado lo que tenía que pitar y apenas ha hecho sonar su silbato una docena de veces en todo el partido. Una de ellas para castigar a Suiza con un penalty incontrastable. Un arbitraje para un partido duro, pero correcto y muy deportivo.

Escribe DI STEFANO:

BRASIL, serio aspirante al tercer título

A pesar de su demostración, no se empleó a fondo

Liverpool, 12. — (Crónica de Alfredo Di Stéfano, enviado especial de Alfil).

Excelente partido el jugado entre Brasil y Bulgaria, con alternativas de emoción, con gran ritmo de juego por parte del ganador que practicó un fútbol de calidad depurada que dio la sensación de superior armazón, estructura, de mayor colaboración entre sus hombres que se buscaron y apoyaron en triangulo, dejando en inferioridad numérica a sus rivales.

Una de las claves del partido y del triunfo de Brasil, que dominó constantemente el centro del campo, en una labor meritoria y grandiosa, fue Lima, que quieto atrás, salió jugando y llegó arriba con fuerza y personalidad, según hizo ver en todo el partido. Tuvo Lima, a su vez, en Pelé y Denilson, dos magníficos colaboradores que apuntalaron su labor dando consistencia al conjunto; asimismo debe resaltarse el trabajo y la movilidad de Garrincha, Alcindo y Jarizinho, que se prodigaron en un trabajo de rotación, creando desconcierto en la defensa muy cerrada de los búlgaros. En una palabra, trabajaron mejor la cancha y explotaron en forma inteligente y simple su mayor habilidad y dominio de la pelota.

Brasil dio la sensación de poder acelerar el partido en cualquier momento. Pero jugó con tranquilidad al convertir Pelé el primer tanto y no se empleó a fondo en ningún momento.

Posteriormente, al obtener Garrincha el segundo gol, en un notable remate con efecto —un golazo imparable— el ganador «congeló» la pelota y sabiendo que tenía el triunfo asegurado comenzó a jugar pensando en el próximo compromiso sin arriesgar a sus elementos.

En lo que respecta a Bulgaria, salió jugando en un plan claramente defensivo y le dio gran facilidad al adversario para ser dominado. Mostró, por otra parte, un juego muy reposado, ayudándose constantemente en el único elemento a quien se le ve clase de gran jugador, el interior izquierda Jakimov, que no tuvo en sus compañeros la colaboración necesaria. La defensa mostró dureza, y no obstante, la buena colocación de sus hombres. Naturalmente, que ello fue a expensas de tener demasiada gente en su sector, haciendo que los contraataques resultaran demasiado lentos.

En lo que concierte al aspecto ofensivo, Bulgaria se estrelló contra el fútbol escalonado en el centro del campo de los brasileños y la falta de habilidad y gambeteo para sacarse un hombre de encima, les dio facilidades a los rivales.

En definitiva, Brasil demostró que está en una altura de juego estupendo con grandes posibilidades de adjudicarse el tri-campeonato.—Alfil.

NOTICIARIO DEL MUNDIAL

PRUEBAS ANTIDOPING

Londres, 12. — (Servicio especial de Alfil).

Los jugadores ingleses Bobby Moore (capitán de su equipo) y Packie Charlton, y los uruguayos Néstor González y Omar Caetano, han sido los primeros deportistas sometidos a pruebas para determinar si estaban drogados, en el Campeonato del Mundo de Futbol 1966.

Las pruebas se realizaron anoche, después del partido, y los resultados se sabrán esta tarde. En el futuro, sin embargo, los nombres de los jugadores de cada partido, sometidos a este tipo de examen se guardarán en secreto, para que los analistas no sepan a quien pertenece las tomas que examinan.

Este tipo de examen es parte de un movimiento internacional en el mundo del deporte encaminado, a evitar la ingestión de drogas por parte de atletas.—Alfil.

SEGUROS

Londres, 11. — Los trescientos cincuenta y dos jugadores que participarán en el Mundial, han sido asegurados por un total de veinte millones de libras (cerca de 3.600 millones de pesetas). Bate el record el jugador brasileño Pelé, cuya indemnización es de doscientas cincuenta mil libras esterlinas (42 millones de pesetas).

Los jugadores de la selección inglesa, han sido asegurados en cincuenta mil (9 millones de pesetas), libras esterlinas, cada uno.

En caso de lesión un jugador percibirá cinco mil libras de indemnización (900.000 pesetas) y un club cuarenta y cinco mil libras esterlinas (7.800.000 pesetas).—Alfil.

INTERES

Nueva York, 11. — La comunidad argentina de Nueva York, ha mostrado considerable interés por el encuentro de fútbol valedero para el título mundial que las selecciones de Argentina y España, disputarán el próximo día 13 de julio, señalándose en los círculos argentinos que uno de los dos equipos está llamado a disputar los cuartos de final.

Se pone de relieve el hecho de que el entrenador del equipo español ha anunciado que presentará su mejor equipo y que pedirá a sus muchachos el mayor entusiasmo en este partido, para asegurarse el primer puesto del grupo.—Alfil.

CHILE: DOS PORTEROS LESIONADOS

Sunderland (Inglaterra), 12.—Los dos guardametas chilenos se encuentran lesionados. Chile, pues ha recibido un duro golpe para el equipo, en víspera de su primer partido contra Italia. El portero Adan Godoy, que estaba fijado para la alineación de dicho partido, estará indisponible, a causa de una seria herida sufrida el domingo en una sesión de entrenamiento. Tiene fractura del cuarto metacarpiano de la mano derecha.

Otro portero, Juan Olivares, sufre una ligera contrafractura en una clavícula, y, aunque un poco restablecido ya, tendrá que actuar en todos los encuentros y caso de hallarse indisponible Olivares, Chile correría el peligro de estar sin guardameta especialista en este Campeonato Mundial.—Alfil.

EL PERRO FUE AL PARTIDO

Londres, 12. — «Pickles», el perro que encontró la copa Julés Rimet en un jardín, después que esta fuera robada, fue llevado ayer al partido Inglaterra-Uruguay por su amo.—Alfil.

CHILE PUEDE DAR LA SORPRESA

Londres, 12. — (Servicio especial de Alfil).

Un representante del equipo chileno que se enfrentará mañana a Italia en el primer encuentro de ambos equipos en la fase final del Campeonato del Mundo 1966, ha expresado la opinión de que Chile puede ser el otro equipo suramericano que de una sorpresa.

«Nos agrada comenzar contra Italia, uno de los favoritos del Torneo. Confiamos en producir un resultado sorpresa, y si lo conseguimos, tendremos muchas probabilidades de clasificarnos para los cuartos de final». Por su parte, un delegado italiano, ha declarado:

Mi única consigna a los muchachos será:

«Tenemos que ganar y vamos a ganar».

Precauciones ante el España-Argentina

Birmingham, 12.—(Servicio especial de Alfil).

Un cercado de alambre ha sido instalado alrededor del terreno de juego del campo de Villa Park en esta ciudad, como medida de seguridad, con motivo del encuentro que mañana disputarán en él las selecciones de Argentina y España.

Un guardia especial de policía montada junto a la alambrada para impedir que los aficionados salten al terreno de juego.

Unas 45.000 personas se espera que asistan al encuentro de mañana, uno de los más interesantes del torneo.

LLAUDET y PICO animan a los españoles

Barcelona, 12. — El presidente del C. F. Barcelona ha enviado a cada uno de los jugadores barcelonistas componentes de la selección española el siguiente telegrama:

«En el momento en que se inicia la participación de España en el Campeonato Mundial, quiero enviarte nuestro más cordial saludo y encarecerte vivamente pongas mejor esfuerzo y total voluntad en defensa colores nacionales. Toda la afición barcelonista está contigo y en su nombre te envío fuerte abrazo. Enrique Llaudet».

En idéntico sentido, ha cursado igualmente telegrama al presidente de la Federación Española, señor Picó, y al representante del Barcelona en la nacional, señor Gibernau.—Alfil.

¡EMPLEADA DEL HOGAR!
Si necesitas orientación del funcionamiento, pensión diaria, etcétera, del Hogar-Residencia, establecido en Barcelona, acude a la Sección Femenina de F. E. T., que te orientará detalladamente.

M.C.D.2022

Escribe ALFREDO DI STEFANO

Uruguay dominó el centro del campo pero, sin su obsesión defensiva y con más rapidez, pudo lograr un triunfo sensacional

El fracaso de Inglaterra radicó en su línea media

Londres, 11. (Crónica de Alfredo Di Stéfano, enviado especial de Alfil).

Ha comenzado el VIII Campeonato del Mundo de Fútbol, en la gran Catedral erigida en la capital del fútbol mundial: Wembley.

Por la gran avenida que nos conducía a ese monumento se escuchaba a presenciar este partido inaugural, comentarios, vaticinios y apuestas en todos los idiomas.

Londres, aparte de todo, es la ciudad donde más raros idiomas he escuchado. Pero es fácil adivinar el tema de las conversaciones, porque, como en todos los campos del mundo, en los graderíos existe expectación, muchas ilusiones, gran fervor en los fieles concurrentes, pensando en un triunfo o en una exhibición de sus favoritos. Naturalmente, la balanza de adictos estaba desnivelada, los ingleses eran más. Flotaba en el ambiente ese murmullo que antecede a un acontecimiento especial, a un choque entre poderosos. Con sus cantos, gritos y flamear de banderas, el público inglés le estaba dando tono a lo que preveía: su triunfo. Y, sin embargo... un triunfo que no llegó, porque aunque Inglaterra entró arrollando, Uruguay se batió en los cinco primeros y únicos minutos de dominio inglés a una desesperada defensiva. Tras este período, los suramericanos se fueron aplomando y sacudiendose ese acoso para pasar a congelar la pelota y a tejer su fútbol con pases laterales, muy cortos, mientras escalonaba acertadamente sus hombres en la mitad del campo, tejiendo una tela de araña donde Inglaterra quedó inocentemente prendida.

La nota predominante de este partido inaugural ha sido sin duda alguna el juego defensivo empleado por los dos equipos porque si es cierto que Uruguay se batió con sólo dos hombres en punta, ha de señalarse que los ingleses lo hicieron sólo con tres. Y fácil es comprender que sobró para uno y otro conjunto tal cantidad de campo a sus espaldas, que resultaba poco menos que imposible que se inclinase la victoria a favor de uno u otro bando.

Uruguay ha dado una mejor impresión de juego que su rival, que verdaderamente no ha estado a la altura que se esperaba, después de haberle visto el partido que jugó hace unos meses contra España, en Madrid. Los uruguayos han retenido el centro del campo con inteligencia, sin esforzarse, haciendo alarde de seguridad y seriedad. Moviéndose muy bien y cerrándose en los momentos difíciles sus laterales.

Sin embargo, ha de señalarse que Uruguay ha desperdiciado la victoria. La excesiva lentitud, pases horizontales, con dos delanteros --Pérez y Silva-- en punta y Rocha acompañando, no entrañaron ningún peligro en las últimas líneas inglesas, que por su parte también estaban reforzadas con siete hombres en diferentes ocasiones. Esa obsesión defensiva y excesiva lentitud de los uruguayos les privó de una victoria que hubiera tenido ribetes sensacionales frente a una Inglaterra sin ideas claras de ninguna naturaleza del fútbol moderno, sacando a relucir su clásico juego de bombear balones al área contraria que eran fácilmente atajados por los defensores uruguayos. Hubiera bastado a Uruguay el arriesgar algo y adelantar un solo hombre en el ataque y estamos seguros que en estos momentos estaríamos hablando del hundimiento del fútbol inglés en este Campeonato que con tanta ilusión esperaban.

El fracaso de Inglaterra radicó en su línea media, en la que nunca existió el cerebro capaz de ordenar el juego de ataque, y en el error de retrasar a su exterior derecho Ball, pese a que fue el más batallador del equipo. Una lección, la vivida esta tarde en Londres, que no debe caer en saco roto para esa legión de equipos que al saltar al campo con la obsesión de no perder, desperdician la ocasión de ganar.--Alfil.

Sin pronóstico claro

Reserva y misterio ante el España-Argentina que se juega hoy a las 7,30 de la tarde

Los titulares españoles se entrenaron contra un equipo juvenil de Birmingham al que golearon

Del Sol, Suarez y Pirri serán los "centrocampistas"

Birmingham (Inglaterra), 12. — Los equipos de fútbol de Argentina y de España procuran entrenarse rodeados del mayor misterio con la esperanza de poder sorprender a su adversario en el encuentro que disputarán el miércoles.

A pesar de la lluvia, los argentinos fueron el domingo por la noche al campo del club de la Policía donde se entrenan cotidianamente desde su llegada. El director técnico de la formación Juan Carlos Lorenzo, se proponía poner a punto «sin observadores» la táctica que empleará mañana, pero las malas condiciones atmosféricas le obligaron a modificar sus planes y el entrenamiento no tuvo mucho interés.

El entrenador del equipo de España, José Villalonga, tuvo más suerte en la mañana de ayer, aprovechando la reaparición del sol en el grisáceo cielo de Birmingham, hizo jugar al seleccionado titular contra un equipo juvenil de la ciudad de Birmingham.

Villalonga manifestó que sus jugadores necesitaban enfrentarse a otros futbolistas que no fuesen sus propios compañeros, los cuales ya están acostumbrados a jugar entre ellos. Añadió que los jugadores ibéricos necesitaban jugar en una cancha similar por sus características, a la del Estadio del Aston Villa donde se celebrará el encuentro.

Exceptuando Gento, cuya alineación es dudosa, todos los demás titulares actuaron ayer y golearon ampliamente (ocho dianas en 25 minutos), la portería de los británicos, que estaba defendida por Betancort, portero suplente de los españoles.

España presentará probablemente en su partido contra Argentina la siguiente alineación:

(1) Iríbar; (2) Sanchíz, (17) Gallego, (3) Eladio; (5) Zoco, (18) Pirri; (7) Ufarte, (4) Del Sol, (20) Peiró, (10) Suárez y (11) Gento.

Los argentinos todavía se muestran más reservados y el entrenador desearía ocultar a los españoles hasta el peso y la estatura de los seleccionados, no obstante, puede considerarse como casi segura la siguiente alineación:

(1) Roma; (8) Ferreiro, (4) Perfumo, (12) Albrecht; (7) Marzolini, (15) Solari; (10) Rattín, (16) González, (19) Artimé, (20) Onega y (21) Mas.

Se cree que a los argentino Solari, Rattin y González se les encomendará la misión de apoderarse del centro de la cancha para lanzar a sus delanteros. Los directivos confían en la potencia artillera de Onega y de Mas. Los defensas tendrán consignas muy severas y contarán especialmente con la rapidez de sus movimientos para anular los ataques de sus adversarios.

En el equipo de España, la misión de apoderarse del centro del campo le será encomendada a Del Sol y Suárez, secundados por Pirri, los cuales deberán enviar balones a los arietes Gento, Peiró y Ufarte, los hombres más rápidos de la formación ibérica.

En ambos bandos reina un prudente optimismo. Tanto Juan Carlos Lorenzo como José Villalonga estiman que sus jugadores no se han encontrado nunca en mejores condiciones físicas que actualmente, y que nunca han estado en un ambiente de más franca camaradería como el que reina actualmente en el seno de cada una de las delegaciones. Hoy los argentinos descansarán físicamente pero tendrán lección teórica. Los titulares españoles, por su parte, también permanecerán en el hotel, mientras que los suplentes irán a entrenarse al Estadio del Delta, como todos los días.

Los directivos de ambos equipos se proponen asistir hoy al partido Suiza-Alemania que se jugará en Sheffield, primer encuentro del grupo «B».—Alfil.

Pueden equivocarse

Los técnicos y expertos españoles no dan a nuestro equipo muchas posibilidades

Londres. — (Crónica de la delegación de «Alfil»).

Los técnicos y expertos españoles que se encuentran en Inglaterra no conceden al equipo español demasiadas posibilidades de que pueda proclamarse campeón del mundo de fútbol de 1966. Sin embargo, en el ánimo de todos pesa el hecho de que hay calidad suficiente para poder dar la sorpresa.

Hemos preguntado a algunos de estos técnicos sobre las posibilidades de triunfo de los equipos contendientes y estas son sus respuestas:

Primero, José Villalonga, seleccionador español:

—Para mí, el orden puede ser este: Brasil, Inglaterra, Alemania, Hungría.

—¿Y sus chicos?

—Ya veremos, ya veremos lo que se hace...

Barinaga, segundo entrenador español, opina:

—Inglaterra, Alemania, Brasil.

Ignacio Aldecoa, aquel interior izquierda del Atlético de Bilbao, que ahora entrena a un equipo inglés, opina:

—Inglaterra, Alemania, Brasil y España.

Para Ricardo Zamora, una de las figuras más gloriosas del fútbol español de todos los tiempos, los favoritos son:

—Brasil, Inglaterra y Alemania.

Uno de los once de Río, José Gonzalvo, Gonzalvo II, dice:

—Inglaterra, Rusia, Italia y España.

Para Vicente Calderón, hijo, los favoritos son:

—Inglaterra, Brasil, España e Italia.

Por último, el entrenador del Zaragoza, Daucick, dice:

—Inglaterra, Alemania y Brasil, y para el cuarto puesto: Hungría, Portugal, España e Italia.

Como pueden observar, casi todos los entrevistados coinciden en varias cosas, pero la principal es que Brasil e Inglaterra están en todas las conciencias, a la hora de la verdad.

COMENTARIOS DESPUES DE LA DECEPCION INGLESA

RAMSEY: "Sigo pensando que Inglaterra puede ganar el Campeonato"

Londres, 12. — Tras el partido de empate a cero Inglaterra-Uruguay, del Campeonato del Mundo de Fútbol, ayer en Wembley, Conrado Sáez, presidente de la Federación uruguaya de Fútbol, declaró que le había decepcionado el hecho de que el manager del equipo inglés se hubiese negado, después del encuentro, a una petición de los directivos uruguayos a visitar a los jugadores ingleses en sus vestuarios.

Por otra parte, el entrenador del conjunto inglés, Alf Ramsey, que se había negado a presentarse ante las cámaras de televisión en circuito cerrado, daba una hora más tarde una declaración por escrito que es como sigue:

«Estoy decepcionado por el resultado, pero no por la exhibición de mis jugadores. Fue un buen partido. Ya sabía yo de anticipado que nuestros adversarios eran fuertes y lo han demostrado. Con siete u ocho jugadores enemigos dentro de los 18 metros, hay que tener mucha suerte para marcar. Los uruguayos han sido hábiles defensores, buenos en el juego de cabeza. Sin embargo, sigo pensando que Inglaterra puede ganar el Campeonato del Mundo».—Alfil.

OTRAS OPINIONES INGLESAS

Londres, 11. — Los dos famosos técnicos en fútbol ingleses han alabado esta noche aquí la fortaleza, serenidad y capacidad de defensa del equipo uruguayo, haciendo alarde del famoso «fairplay» inglés.

Walter Winterbotton, antiguo seleccionador inglés ha declarado: «Los uruguayos jugaron magníficamente bien. Mucho mejor de lo que yo esperaba».

Y añadió: «Uruguay quería salir imbatida y lo ha conseguido. Los ingleses estuvieron a punto de marcar al final, pero no pudieron con los uruguayos».

Tommy Docherty, entrenador del famoso club Chelsea, dijo:

«Yo pensaba que en este grupo se clasificaría Inglaterra y Francia. Después del partido de hoy me inclino por Uruguay. A veces parecía que los jugadores uruguayos, pasando la pelota hacia atrás, estaban tomándole el pelo al equipo inglés. Me impresionaron por su inteligencia los delanteros y sobre todo Pérez y Rocha».—Alfil.

COMENTARIOS DE LA PRENSA INGLESA

Londres, 12. — (Servicio especial de Alfil).

La prensa inglesa muestra su decepción esta mañana ante el empate conseguido por Inglaterra frente a Uruguay en el partido inaugural de los octavos de final de la Copa del Mundo de Fútbol 1966, pero elogia la táctica del equipo uruguayo que, según todos los cronistas, «consiguió lo que se proponía».

El «Morning Star» afirma: «Uruguay ha demostrado que es un equipo al que no se debe subestimar en este torneo»; el «Dailly Telegraph» afirma: «Los suramericanos cumplieron su papel tan bien que los ingleses se vieron obligados a retirarse a los vestuarios sin marcar, cosa que no había ocurrido en Wembley, en un partido internacional desde 1954».

El comentarista del «Daily Express» se expresa en estos términos: «Yo simpatizo con Uruguay a pesar de que al salir del campo tuvieron que soportar los abucheos de la multitud por haber realizado un juego eminentemente defensivo. Vinieron a realizar una labor y hay que decir, en honor a la verdad, que la realizaron de forma admirable».

El papel de Uruguay en esta Copa del Mundo de Fútbol ha subido varios enteros después de su empate con Inglaterra anoche.

Las apuestas de los corredores profesionales que estaban cuarenta a uno han subido a dieciséis a uno. Inglaterra, por otro lado, ha sufrido un ligero retroceso de tres a uno a cuatro a uno.—Alfil.

J. V. será para ustedes señoras, señoritas y caballeros, ELEGANCIA y DISTINCION, CALIDAD y SERVICIO ESMERADO.

Los jugadores españoles ante el televisor

La manga ancha del árbitro.-El manejo de pelota de los uruguayos.-El error inglés de jugar como sus adversarios

Birmingham, 11. (Crónica del redactor jefe de Alfil, José María Calle).

«Esto es un éxito. Un triunfo para Uruguay. Los abrazos de los jugadores uruguayos están plenamente justificados».

Pepe Villalonga resumió esta noche así el empate entre los equipos de Inglaterra y Uruguay que ha inaugurado en Wembley el Campeonato Mundial de Fútbol.

Villalonga presenció el encuentro a través del televisor. Con él, todos los jugadores españoles y Barinaga II, entrenador; el doctor Delgado, médico de la selección, los masajistas y este cronista.

La luz apagada; las cortinas cerrando las ventanas: el salón fue un graderío en miniatura para el público exigente y entendido de los profesionales del fútbol español.

Hubo comentarios para todos los gustos.

Gento alzó la voz al iniciarse el encuentro:

--Apuesto cinco libras, a favor de Inglaterra...

--Menos mal que no ha habido nadie que haya aceptado la apuesta...

Pero si que apostó --dos chelines-- a favor de los ingleses.

Apostó con Adelardo, pero el rojiblanco madrileño quería deshacer la apuesta al final.

--Pero, hombre, si han empatado. Deberíamos repartir el dinero...

Durante el partido, los comentarios de los jugadores españoles se han dirigido fundamentalmente a criticar los siguientes hechos:

La manga ancha del árbitro, consintiendo jugadas que en España se castigan generalmente como falta.

El manejo admirable de la pelota, por parte de los uruguayos.

La poca profundidad de los uruguayos en el área.

El juego de los uruguayos, raseando la pelota.

La capacidad de repliegue del equipo suramericano.

La terquedad de ambos equipos en dominar el centro del campo.

--Estos ingleses se creen que pueden jugar con el mismo dominio de balón que los uruguayos y éstos les van a dar un susto --comentó De Sol, a mi lado.

Poco después, Rocha ponía en apuros la meta inglesa.

--Como los uruguayos tengan la suerte de hacer un gol, Inglaterra se va a encorajinar y correrá el peligro de perder la serenidad. El tono de los seleccionados fue discreto, en general, para enjuiciar las jugadas de ambos equipos.

A la media hora de partido, Villalonga alzó la voz para decir:

--Fijaos cómo se repliegan rápidamente y cómo los ingleses están cayendo en el error de jugar como sus adversarios.

Para añadir:

--Y fijaos cómo los uruguayos están imponiendo su estilo, obligando a los ingleses a tratar de imitarlos.

No puedo menos que recalcar que el éxito uruguayo --víctima propiciatoria de este partido inaugural-- ha alegrado a la muchachada española.

Tal vez sea por aquel empate de La Coruña y las críticas que se hicieron a la selección hispana después.

Al final, Villalonga me comentó:

--Para que luego digan algunos que nuestro empate con Uruguay en La Coruña fue un fracaso nuestro. Pues aquí, en Wembley, en el Sancta Santorum de los ingleses, les acaban de demostrar que saben jugar y que aquel empate no fue un fracaso.

--¿Hay alguna explicación técnica, señor Villalonga, para el empate?

--Sí; que los uruguayos juegan estupendamente bien la pelota y a su ritmo. Y que los ingleses no han acertado a romper ese ritmo para imponer el suyo.

En el descanso, mientras los equipos pasaban a vestuarios y las bandas de música engalanaban el césped de Wembley, Ufarte bromeó:

--Vaya un «burreo» que les están dando a los rubiales...--Alfil.

¡PALENTINOS! ¿SABEN YA QUE ES J. V.?
Pronto ya al servicio de ustedes

Ultima hora de BIRMINGHAM

JUGARA GENTO

Fue probado ayer mañana y se encuentra perfectamente

Birmingham, 12.—(Servicio especial de Alfil).

Continúan las dudas acerca de la posible alineación del español Francisco Gento en el equipo español que se enfrentará a la Argentina, mañana en Birmingham, en la primera actuación de ambos conjuntos en los octavos de final de la Copa del Mundo de fútbol 1966.

Gento será sometido a nuevas pruebas en el curso del día de hoy y si no se recupera, es casi seguro que Carlos Lapetra ocupará su lugar.

Unos diez mil españoles, residentes en Birmingham y alrededores se espera que asistan al encuentro España-Argentina.

GENTO PODRA JUGAR

Birmingham, 12.—(Servicio Especial de Alfil).

Gento, capitán de la selección española, que sufría una ligera molestia en la ingle, ha sido probado esta mañana y se encuentra perfectamente.

En vista de ello, el entrenador nacional, señor Villalonga, ha decidido que Gento se alineará en el primer partido de España contra Argentina en el Campeonato Mundial de Fútbol.

Gento se entrenó esta mañana con los suplentes de la selección española.

ELOLA A LONDRES

Madrid, 12.—Con destino Londres ha salido de Barajas el delegado nacional de Educación Física y Deportes, señor Elola Olaso, para presenciar los Campeonatos Mundiales de Fútbol.--Alfil.

TELEGRAMA DEL BARCELONA A LOS JUGADORES

Barcelona, 12.--El presidente del C. F. Barcelona ha enviado a cada uno de los jugadores barcelonistas componentes de la selección española el siguiente telegrama:

"En el momento en que se inicia la participación de España en el Campeonato Mundial, quiero enviarte nuestro más cordial saludo y encarecerte vivamente pongas mejor esfuerzo y total voluntad en defensa colores nacionales. Toda la afición barcelonista está contigo y en su nombre te envío fuerte abrazo. Enrique Llaudet".

En idéntico sentido, ha cursado igualmente telegrama al presidente de la Federación Española, señor Pico y al representante del Barcelona en la Nacional, señor Gibernau.--Alfil.

EL ESPAÑA-ARGENTINA

Birmingham, 12.--España y Argentina inaugurarán mañana por la noche su competición en la Copa del Mundo de Fútbol en un encuentro que puede ser uno de los más interesantes de la serie.

El encuentro presentará un agudo contraste entre el mejor de los sudamericanos y el mejor de los europeos en estilo.

De ambos equipos los españoles parecen encontrarse más descansados, pero ambos se encuentran en perfecta forma física. Mientras se espera que la defensa argentina juegue un importante papel, se considera que los españoles presentarán un juego más ofensivo durante todo el encuentro.

Estarán dirigidos por un maestro del balón como es Luis Suárez y apoyados por la fuerza de choque de Joaquín Peiró, considerado por Sabino Barinaga como el más prometedor de todo el equipo.

Por lo menos 45.000 personas se congregarán en el estadio del Aston Villa, que tiene una capacidad de 65.000 espectadores. En su mayoría serán ingleses.

El terreno del estadio se encuentra en perfectas condiciones, con una cuarta parte renovada en las pasadas ocho semanas.--Alfil.

GANE DINERO

FACILMENTE EN SUS RATOS DE OCIO. Vendiendo entre sus conocidos nuestras acreditadas escopetas de caza «EGO». No se necesita experiencia ni permiso alguno. Diríjase haciendo referencia a este anuncio a ARMAS «EGO». EIBAR (Guipúzcoa)

Padres, vosotros debeis ser los mejores maestros de tráfico de vuestros hijos. Empezad educándoles para que no se inmolen tontamente en la vía pública. No dejarlos jugar en la calzada. Enseñarles a respetar las normas de tráfico y a temer sus peligros.

Existe la posibilidad de que el CAMPEON lo fuese por SORTEO

Londres, 11. — El Campeón de la Copa Jules Rimet 1966, cuya fase final comienza hoy, pudiera muy bien decidirse por sorteo. Según el reglamento del torneo, la final es el único encuentro que podrá repetirse en caso de empate. No obstante, si después del segundo encuentro con su correspondiente prórroga, los finalistas siguieran empatados, el campeón se podría decidir por sorteo.

Los partidos de octavos de final se deciden por un sistema de liga en el que en caso de empate, se encuentra el gol average. Si aún hubiera caso de empate, se sorteará el ganador.

En los cuartos de final y las semifinales, los partidos terminados en empate, jugarán una prórroga de treinta minutos (quince cada tiempo); si al final de esta prórroga hubiera empate, se sorteará el vencedor.

Sólo en el encuentro final, si hubiera empate después de la prórroga de 30 minutos, se jugará un nuevo encuentro (el 2 de agosto). Si al final de este segundo encuentro, sigue el empate, se jugará una prórroga de 30 minutos, que de no resolver el empate dejará paso al sorteo, que de producirse sería sin duda alguna el más famoso de la histoira del deporte.—Alfil.

Los chilenos son los verdaderos ingleses de Sudamérica

"El Campeonato, opina el entrenador chileno, será un triunfo para el portugués EUSEBIO"

«Creo que España tiene pocas probabilidades de éxito»

New Castle, 12. — (Del enviado especial de Alfil, Juan Manuel Gozalo).

—«Los chilenos son los verdaderos ingleses de Sudamérica». Con estas palabras, el Dr. Wainer, que preside la delegación chilena en el Campeonato Mundial de Fútbol ha contestado a nuestra pregunta de si, recordando el encuentro de Chile, accidentado encuentro entre chilenos e italianos, podría 1966 representar el año de revancha de los jugadores trasandinos.

Resulta que en 1927 y en una visita que el príncipe de Gales hizo a Chile pronunció la frase con que encabezamos nuestra crónica y se sintió además muy contento por la cortesía chilena y con la cordial bienvenida que se le dio al llegar a Santiago de Chile.

El Dr. Wainer añadió:

—Esto es una historia pasada que no significa nada en absoluto, los chilenos y creo que también los italianos habrán olvidado aquel desagradable partido.

Estuvimos hablando después con el entrenador del equipo chileno, Luis Alamos, quien nos dio un pequeño parte de bajas de su equipo diciendo que Godoy, el veterano portero que ya actuó en Chile hace cuatro años, no podrá jugar el primer encuentro debido a que tiene una lesión en la mano derecha; también están ligeramente lesionados aunque de menos importancia, por lo que se espera podrán jugar el portero Olivares y el delantero Honorio Landa.

Preguntamos a Alamos cual es el ambiente actual del equipo chileno:

—«No estamos asustados ante la reputación de Rusia e Italia, la primera con su juego duro y la segunda con fútbol artístico, tenemos ganas de empezar a jugar ya».

—¿Tiene la alineación decidida?

—Hasta el último momento no podré decir nada, porque entre otras cosas ni yo mismo lo sé».

—¿Cómo se encuentran actualmente sus jugadores en el aspecto moral y sicológico?

—Mientras se acercan las fechas de comenzar el Campeonato van perdiendo las ganas de conversar con la gente y están intentando concentrarse en lo que para ellos representa la máxima ilusión. Jugar el Campeonato.

—¿Entre los técnicos del equipo chileno, cuáles son los favoritos para ganar el Campeonato Mundial?

—Inglaterra, Brasil y Alemania.

—¿Y España?

—Creo que España tiene pocas probabilidades de éxito. Es un equipo «misterio», que podría dar la campanada como también podría darla Chile.

Después de hablar con el entrenador del equipo chileno conseguimos que el portero Adán Godoy nos concediera unos minutos de conversaciones. Vimos su mano derecha escayolada y le preguntamos qué tenía.

—Tengo un esquince en la mano derecha. Esto no me permitirá jugar el primer partido pero según un médico inglés tengo algunas posibilidades de jugar el segundo.

—¿Cómo ve la selección chilena en este Campeonato?

—Está mucho más baja que en Chile.

—¿Por último, quiere decirnos un jugador que opine que en este Campeonato puede dar que hablar?

—Hay muchos pero creo que este año será un triunfo para Eusebio.

Inmediatamente después de despedirnos de Godoy tuvimos una pequeña charla con el interior izquierda Francisco Valdés. Nos dijo que su equipo se clasificaría en el grupo, y cuando le preguntamos el plan diario de vida de los chilenos, contestó.

—Pasear por la mañana, dormir la siesta hasta las cuatro, entrenamiento a las seis, paseo hasta las nueve y media y a las diez a cenar y a la cama.

Después de estas opiniones hemos podido observar que en la expedición chilena no hay demasiado optimismo por su propia suerte en el Campeonato, pero tampoco conceden a los grandes favoritos Brasil e Inglaterra unas posibilidades absolutas de victoria; por lo visto, también han olvidado su «batalla campal» de Chile contra Italia, y lo que hace falta es que los italianos hagan seguido este ejemplo.

Facilitamos labor a pantaloneras medida
SASTRERIA
MANUEL GUTIERREZ
Primer piso. Cine Proyecciones

Mil libras para el jugador que marque más goles

Londres, 12.—El jugador que marque más goles en los Mundiales de fútbol recibirá una prima de 1.000 libras esterlinas que le otorgará un club londinense.

El citado club ha manifestado que la recompensa ha sido aprobada por la FIFA.--Alfil.

TRANSPORTISTAS
en SERVICIO AVENIDA
DISPONEMOS PARA USTEDES DE MODERNAS INSTALACIONES DE LAVADO y ENGRASE
AVENIDA SANTANDER, 31

Ayuntamiento de
BARRUELO DE SANTULLAN
Durante los días 14 y 15 del actual, se celebrará en esta villa, la tradicional FERIA DE TODA CLASE DE GANADOS, libre de impuestos.

REPRESENTANTE
para esta capital y provincia. Precisa importante Empresa Europea, relacionada con la Industria para transporte mecánico, secaderos y prensas. Interesados escribir al Apartado, 120 de VALLADOLID
Referencia: 31.002».

M.C.D.2022

NOTICIAS DE ULTIMA HORA

Los Sanfermines

Un setentón, herido leve en el sexto encierro

Entre los detenidos imprudentes se encuentra el torero "Miguelín"

Pamplona, 12. — (Del corresponsal de Cifra, Juan Larrambebe).

Seis días seguidos de fiestas alegres y ruidosas y, sin embargo, la muchachada de pamplonicas y forasteros continúa derrochando energías en un jolgorio ininterrumpido, enlazando la noche con el día y el día con la noche. Orson Welles, el gran actor y director cinematográfico, decía esta mañana en la terraza del café conde desayunaba que los sanfermines son una película del más largo metraje, en la que el observador se queda absorto al admirar las escenas trepidantes de cada jornada. Y añadía: «Lo que aquí se ve no tiene par en el mundo por su animación, colorido y alegría y por el valor de los mozos ante los toros bravos, en un duelo impresionante y, lo que es más sorprendente, casi nunca trágico».

En el encierro de esta mañana, las reses del Conde de la Corte cruzaron el trayecto a la velocidad del rayo, sin que la masa de corredores se dejase ganar la partida, lo que quiere decir que los muchachos conservaban el valor a prueba de bomba, pese a haber corrido durante seis mañanas seguidas. Sólo ha habido una cogida, de carácter leve: un setentón, todavía con grandes energías físicas, y que en sus tiempos fue un corredor extraordinario, sintió el gusanillo de exponerse ante las reses bravas y salió en su busca en la Cuesta de Santo Domingo, recibiendo un puntazo en un muslo.

Los toros llegaron a la plaza separados, los que resulta muy peligroso, y uno de ellos recorrió el ruedo persiguiendo a los muchachos, pero no ha pasado nada y se ha conseguido que rápidamente entrara en los corrales, uniéndose a sus hermanos de divisa, con alegría general de actores y espectadores. Después se ha hecho la lidia de vaquillas emboladas, verdaderamente regocijantes, comentando las incidencias, la multitud abandonó la plaza y se dirigió a las terrazas de cafés, casinos y bares para desayunar al aire libre, pues la mañana estaba deliciosa.

El alcalde ha impuesto severas sanciones a varios muchachos por llamar la atención de los toros en el recorrido, lo que es muy peligroso, ya que el separar a algún toro de la manada puede tener consecuencias trágicas. Se da el caso curioso que entre los detenidos para tomarles la filiación por cometer esta imprudencia se encontraba el matador Miguel Mateo «Miguelín», quien en un principio no fue reconocido como la figura que lidiará dos corridas en esta feria, ya que iba vestido de pamplonica. No se sabe si la autoridad le impondrá la correspondiente sanción, ya que parece ser que «Miguelín» lo que hizo fue entretener a la res para evitar que produjese alguna cogida.—Cifra.

La política de hechos consumados

Granada, 12.—Los dos diarios locales, «El ideal de Granada» y «Patria», han sorprendido a sus lectores con una información y dos fotos de la famosa Fuente de los Leones de La Alhambra. Una foto la mostraba tal cual es conocida en el mundo entero, y la otra con la taza un poco elevada sobre los lomos de los leones.

Ambos periódicos censuran que esta reforma se haya hecho sin previa consulta a entendidos en la materia y sin dar ninguna información a los granadinos. «Patria», concretamente, dice que esta fuente se trata de un tesoro que hay que cuidar con esmero y no se puede realizar una reforma sin previo aviso. Granada, dice, es una ciudad poco informada, y, en esta ocasión, se ha hecho de esta forma para evitar posturas contrarias.

No hay señales de un próximo fin de la guerra en VIETNAM

Orden soviética: aumentar la ayuda militar y económica al Vietnam del Norte

Nueva York, 12. — El secretario norteamericano de Defensa, Robert McNamara, declaró hoy que a pesar de las victorias militares norteamericanas en el Vietnam, no hay señales de que se vaya a producir un próximo final de la guerra.

Añadió que no ve falta de voluntad por parte del Vietnam del Norte por continuar la guerra en el Sur del Vietnam y que por otra parte, tampoco los norvietnamitas muestran deseos de negociar la paz.—Efe.

AYUDA SOVIETICA

Nueva York, 12.—Los dirigentes soviéticos han cursado órdenes a todas las agencias del Gobierno para que se preparen a aumentar su ayuda militar y económica al Vietnam del Norte.

El Gobierno soviético hizo tal comunicación en una declaración que aprobaba las decisiones adoptadas por la Conferencia de Bucarest, celebrada entre los días 4 y 7 de julio.

El anuncio indica un aumento del apoyo soviético a las defensas antiaéreas de Vietnam del Norte, a sus fuerzas aéreas y a las de Tierra. — Efe.

COMENTARIOS

Nueva York, 12.—Bajo el título de "Pekín dice no de nuevo", el periódico "New York Post", dice hoy:

"A menos que los Estados Unidos retiren sus tropas del Vietnam, la convocatoria de Ginebra está fuera de lugar".

"Con estas palabras, el jefe del Gobierno comunista chino, Chu En Lai, ha arrojado su bomba sobre los actuales movimientos de paz en el Vietnam. Las condiciones previas para iniciar negociaciones de paz expuestas por Chu, exigen la retirada inmediata, completa, total, de las tropas norteamericanas y esta demanda es absurda porque en tal caso, las negociaciones serían supérfluas. China se hallaría entonces en condiciones de tomar las decisiones".

"Los motivos de Chu para lanzar esta bomba están claros, ya que teme, sin duda, que de celebrarse ahora conversaciones de paz, se interprete el hecho, tras las incursiones norteamericanas de Hanoi y Haifong como debilidad por parte comunista. Hasta ahora, la guerra en el Vietnam no ha costado nada a China, ni en hombres ni en dinero. Y a los Estados Unidos mucho y le costará aún más. La presencia de los Estados Unidos en Asia, pues, puede ser el más importante arma de propaganda con que cuenta China».—Efe.

LIBERTAD A PRISIONEROS

Saigón, 12. — El Gobierno survietnamita pondrá en libertad unos veinte prisioneros norvietnamitas el 20 de este mes, en el duodécimo aniversario de la firma del acuerdo de Ginebra por el que se dividió Vietnam, indican fuentes informadas.

Los prisioneros, todos soldados regulares capturados por fuerzas gubernamentales este año, serán entregados en el puente del río Ben Hai, en la línea divisoria del Paralelo 17.

Fuentes gubernamentales señalan que la liberación es un movimiento propagandístico para destacar el hecho de que Hanoi no ha realizado intento alguno de poner en libertad a los 34 aviadores norteamericanos prisioneros en Vietnam del Norte. Y según ciertas informaciones los pilotos norteamericanos van a ser juzgados como criminales de guerra.—Efe-Reuter.

CONDECORACIONES PARA EL VIETCONG

Tokio, 12.—Más de cien unidades Vietcong y 222 combatientes han sido recientemente condecorados con el título "luchadores intrépidos" contra los agresores de los Estados Unidos, según la agencia de prensa Liberación, del Vietcong.

Entre los individuos condecorados se encuentra un muchacho de trece años que "mató o dio muerte a más de 120 soldados enemigos» y destruyó o causó daños a 13 vehículos militares con minas y otras armas rudimentarias fabricadas por él mismo.—Efe-Upi.

FRISO DE PRENSA

EL URGENTE FUTURO

Escribe «Tele-Exprés»:

«La enseñanza que del viaje del Caudillo a Cataluña se deriva es concluyente y su síntesis podría resumirse tan solamente diciendo que Franco sigue siendo hoy el máximo factor aglutinante del país.

Ahora bien; es evidente que subsiste una saludable inquietud por el mañana que afiora en la conversación cotidiana, apunta en la letra impresa y se multiplica en interrogantes básicos, en las previsiones económicas y en los programas insoslayables del futuro. Esta sana inquietud supone, naturalmente, un riesgo que conviene evitar: el de su asentamiento como un factor político, cuando sólo debe concebirse como hora coyuntural en nuestro tiempo. De ahí la necesidad de acelerar el proceso constituyente del Régimen.

Nadie mejor para impulsarlo y garantizarlo que el hombre a quien el país dio antes y acaba de refrendar ahora, su confianza. No abogamos —la cosa queda clara—, por la prórroga a ultranza de unas realidades indiscutibles en su día. Propugnamos tan sólo las ventajas que para todos supondría, de una parte, la entrada decidida en la ruta constitucional, y de otra, la garantía que la presencia operante de Francisco Franco significaría en este delicado momento inaugural».

REFORMA SINDICAL

La nueva Ley Sindical es el tema que aborda en su editorial el diario barcelonés «La Vanguardia». En él, tras afirmar en principio la urgencia de la reforma, se pregunta:

«Más, realmente, ¿qué le ocurre al sindicalismo? En primer lugar, digamos en primer término, que la evolución política española lo sitúa ante la necesidad de acrecentar su representatividad, en la necesidad evidente de que todos sus escalones se nutran con savia estrictamente electiva».

El segundo problema, según el periódico, es la diferenciación actual de los dos ámbitos, obrero y empresarial, en uno estados inferiores y medios de la acción sindical que «queda desvirtuada y confundida cuando se alcanzan niveles de presidencia de sindicato, hoy entregada a un solo titular en el que, de un modo no muy comprensible, concurre el oficio de defensa del empresario con el liderato obrero, cosas ambas a las que no es posible negar campos disuntos de intereses en la constante negociación que el sindicalismo supone.

Tal vez sea la hora de afirmar que la conjugación de estos intereses no puede ser obra de la confluencia del mando decisorio en la persona, sino que ha de buscarse por la vía del pacto libremente acordado entre los sectores que se contraponen».

UN FALLO DEL SERVICIO DE CORREOS

«Un buen servicio no es aquel que asegura la elementalidad de su compromiso —el franqueo es la compra de un derecho— sino que está, además, en el ritmo exigible.

Nosotros —el periódico y nuestros lectores desparramados por la geografía catalana— dependemos del servicio de Correos, para que cada edición encaje en el tiempo para el cual fué elaborado. Un diario muere cada veinticuatro horas, porque los acontecimientos se suceden, cabalgando unos sobre otros, y una noticia de hoy ya no lo es mañana. ¿Por qué, pues el servicio de Correos condena a muchos de nuestros lectores a recibir con un día de retraso este periódico que ya es, desde el punto de vista de la noticia, un cadáver de la información?

Nos da la impresión que el servicio de Correos, a escala nacional, pese a su modernizacion evidente, no se ha puesto al día en la vitalización de la red distribuidora y que en las normas generales que emanan de su central, no se tienen en cuenta las características, la expansión, la importancia demográfica y económica —el ritmo, como decíamos antes, en una palabra— de las diversas regiones españolas. Un solo tren correo que cubra una línea catalana, no es lo mismo que en Extremadura. Las necesidades de ambas regiones son muy distintas. Y quien dice líneas, dice duración de las paradas, personal, etcétera».

(De «El Correo Catalán»)

LA HORA INTERNACIONAL

(Viene de primera página)

diferencia, no alcanza la mayoría absoluta, siendo rebasado por la unión de demócratas cristianos y liberales. La Democracia Cristiana deja de ocupar el primer puesto del Estado, perdiendo diez diputados: de 96 pasa a poseer 86. Sus aliados liberales, en cambio, ganan un puesto: de 14 a 15. Mientras que los socialdemócratas aumentan nueve, elevando hasta 99 el número de sus escaños en el Landtag. La crisis carbonífera, pues, ha podido más que el prestigio del Gobierno y la gran autoridad que Erhard, autor del «milagro económico», tiene en los núcleos especialmente desarrollados. Parece indudable que las ganancias socialdemócratas en los distritos mineros del Ruhr dieron el triunfo a este partido.

El panorama, en suma, que se plantea tras la elección es el siguiente: socialdemócratas, 99 escaños; coalición gubernamental de demócratas cristianos y liberales, 101. Renania del Norte se encuentra ante dos alternativas: continuar gobernando la actual alianza, con su precaria ventaja, o dar entrada en el poder a la S. D. P. vencedora. Las primeras impresiones indican claramente que ni liberales ni demócratas desean, por el momento, ampliar la base de su coalición. En realidad, como siguen dominando el Parlamento del Estado, por una mayoría de dos votos, parece verosímil que se nieguen a introducir cambio sustancial alguno. Para Erhard tiene una gran importancia que todo continúe igual, con objeto de que no varíen los cinco representantes de Renania en el Bundesrat. Los ultraderechistas del partido nacional alemán, que lograron un resonante éxito en las recientes votaciones de Baviera y Hamburgo, no presentaron candidatura en Wesfalia. Creemos, pues, que la unión Erhard-Mende continuará gobernando en ese Estado, pese a su exigua mayoría, durante los próximos meses.

Fin a la guerra "no declarada" entre Indonesia y Malasia

Kuala Lumpur (Malasia), 12.—Indonesia y Malasia pondrán fin formalmente a su guerra de tres años no declarada con un intercambio de visitas de sus dos viceprimeros ministros, los cuales firmarán la paz en ceremonias en Yakarta y Kuala Lumpur, declaran fuentes bien informadas.

El viceprimer ministro malasio y ministro de Defensa Tun Abdul Razak, irá primero a Yakarta. El viceprimer ministro indonesio, encargado de Asuntos Exteriores, Adam Malik, irá luego a Kuala Lumpur.

Fuentes gubernamentales indican que el acto de la firma se celebrará en todo caso después de la ratificación por Indonesia del acuedo de paz de Bangkok, en la cual Razak y Malik cambiaron propuestas para poner fin al enfrentamiento de sus países.

No se espera que la ratificación sea antes de que se forme el nuevo Gabinete indonesio, que se espera no se retrase más allá de fin de mes.—Efe.

Madrid, hoy

Al calor del sol se sumó el de los siete incendios producidos

Madrid, 12. — (Por Fernando de Triana, redactor de Cifra).

Lentos y agobiados, como si sobre sus espaldas pesaran con todo su rigor los 37 grados que el termómetro oficial contabilizara, los madrileños caminaron al correr del día por las calles achicharrantes. El peso del calor lo sufrió con relativa paciencia porque, en su ánimo, le servía de relativo consuelo el pensar que en Córdoba y en Ecija estarían peor.

El sofocante calor que padecemos trae etiqueta sahariana y se nos ha colado por el Sur —vía Peñón— sin licencia de importación, por lo que al pagar aranceles, es barato y a todos alcanzan a excepción de la región cántabra, que, por lo visto ha puesto en el azul la barrera la impenetrable barrera aduanera de su excelente clima... veraniego, claro está.

No fue sólo el peatón el que acusó la tórrida temperatura, su desgana y sofoco se proyectó en los establecimientos comerciales. Las tiendas, de todo género de mercaderías «las llenaban» a esa hora del mediodía en que a todo ciudadano le embarga las ansias de comprar. Hasta los almacenes que en una anticipada canícula han comenzado sus rebajas, se notó la afluencia de cazadoras de gangas. Pero en cambio, las refrigeradas cafeterías y bares aclimatados, hicieron «su agosto» con un mes y pico de anticipación. ¡Qué buen remendito podríamos haber echado a nuestras deshidratadas economías, tan sólo con el valor dinerario que el sediento madrileño invirtió ayer en cervezas y refrescos! Y no fueron sólo los grandes establecimientos dedicados a expender el fresco y dorado líquido los que se hincharon, el modesto tenderete del horchatero y de la casi desaparecida agua de cebada, también, en obra de caridad previo pago de su importe, sació la sed del transeúnte.

Al fuego que dejó caer «el rubio» —como los castizos llaman al Sol— se sumó el de siete incendios que se produjeron simultáneamente. Ardieron pastos en la Casa de Campo, en las carreteras de Irún y Colmenar, en Pozuelo de Alarcón, y en el poblado de Caño Roto. Un almacén-depósito del diario «ABC», quedó destruído por llamas. Al poco tiempo de iniciarse hizo explosión un bidón de tinta tipográfica. La onda expansiva destrozó los cristales y las llamas asomaron por las ventanas. Ocho coches del servicio de bomberos hubieron de acudir para sofocar el siniestro, cosa que lograron tras más de dos horas de trabajo. Consecuencia del siniestro es que hoy el «ABC» haya salido a la calle capitidisminuído, es decir, con sólo 48 páginas, en vez de las 80 habituales. Por ello, en una nota en la que la Dirección del diario agradece la colaboración que le ofrecieron «Ya» y «Arriba», poniendo a su disposición sus respectivos talleres, pide disculpa a sus lectores y anunciantes.

Pero hubo más; el total de salidas efectuadas por los bomberos, al correr del día, sumaron catorce. Afortunadamente en ninguno de los siniestros se registraron desgracias personales.

A última hora de la tarde, la gente que nada se le había perdido en la nada hospitalaria calle, se refugió en sus casas y, tras la reconfortante ducha, se aplastó —que no sentarse— ante la pequeña pantalla para ver el comienzo de la Copa Jules Rimet y el partido entre ingleses y uruguayos y, entre vaso y copa de limonada o sangría, vieron con sorpresa, cómo todo quedaba en tablas.

Aunque no nos gustara la temperaturita de ayer, hoy se prepara el día para una segunda representación que garantizarán un éxito de taquilla; de taquillas de piscinas y playas artificiales, naturalmente. ¡Con lo que hemos suspirado en diciembre por estos días y ahora qué mal los soportamos! La verdad es que nunca, el hombre, está contento...—Cifra.

Marcha sobre París de obreros de talleres de reparación de aviones

París, 12.—Noticias procedentes de Chateauroux indican que los obreros de los talleres de reparación de aviones de la base americana iniciaron esta mañana a las seis una marcha sobre París.

Una caravana de 14 autocares salió de Chateauroux con 600 obreros encabezados por el alcalde de la ciudad, que se une a los manifestantes.

La llegada a París está prevista para las tres de la tarde. Una delegación de obreros se trasladará a la residencia del primer ministro donde espera ser recibida. Expondrá los problemas que plantea el paro forzoso de 750 obreros de los talleres tras el cierre de éstos por la evacuación de la base americana.—Efe.

Dr. J. A. Ledo Pozueta
Trastornos Circulatorios Periféricos
Cirugía Vascular
Núñez de Arce, 4. Telf. 2-25-4
VALLADOLID

Francia hará estallar su primera bomba de hidrógeno en 1968

París, 12.—Francia hará estallar su primera bomba experimental de hidrógeno en 1968, y, según se espera, esa bomba llegará a la fase operacional de 1970, según indicó ayer, en una entrevista, el ministro de las Fuerzas Armadas, Pierre Messmer, entrevista que publica «París-Match». El ministro indica también que las actuales pruebas realizadas en el Pacífico servirán para que el Gobierno decida si la próxima serie se realizará en 1967 o en 1968.

Dijo el ministro que la primera explosión nuclear francesa de esta serie del Pacífico, provocada el 2 de julio, era de potencia del artefacto.

Confirmó también Messmer que la serie actual de experimientos consta de cinco explosiones, más una «prueba de seguridad».

Hablando de las próximas series de experimentos, Messmer dice: «Si esperamos hasta 1968, entonces querríamos que la serie de explosiones fuera más numerosa».

Se le preguntó si se haría alguna prueba con una bomba lanzada desde un avión; Messmer contestó afirmativamente.

Dijo nue las armas tácticas nucleares francesas estarían listas en 1971, mientras que se espera poseer el primer submarino atómico en la primavera del año próximo.—Efe.

La señora

Doña Natividad Ortega Escribano

Falleció en Guardo el día 11 de julio de 1966

A los 69 años de edad

Después de recibir los Santos Sacramentos y la Bendición Apostólica de Su Santidad

D. E. P.

Su desconsolado esposo Zósimo Juárez Ortega; hijos Marcelino, Emiliana, Quintín, Antonio, Severina, Francisco y María del Carmen Juárez Ortega; hijos políticos Elpidia Martín, Felicitas Diez, Amparo Merino, Jesús Fernández (del Comercio) y Antolín Barcenilla; hermana Mercedes; hermanos políticos Amalia, Urbano, Atanasio y María; y demás familia,

Ruegan a sus amistades una oración por su alma, por cuyo acto de caridad cristiana les quedarán agradecidos

Funeral y conducción: El día 14, a las seis de la tarde en la Iglesia Parroquial de Guardo.

M.C.D.2022

Notas de Enseñanza

INSTITUTO NACIONAL DE ENSEÑANZA MEDIA «JORGE MANRIQUE» DE PALENCIA

Los alumnos que hayan aprobado la Reválida de Grado Elemental en la presente convocatoria y deseen examinarse de quinto curso, formalizarán la inscripción de matrícula durante los días 11 al 14 del presente mes de julio. Es requisito indispensable para poder efectuar esta inscripción tener 15 años de edad, o cumplirlos dentro del presente año, y abonar los derechos de Título de Bachiller Elemental.

Los exámenes se celebrarán durante los días 15 y 16 de julio, conforme al horario que se expondrá en el tablón de anuncios del Instituto.

Palencia, 11 de julio de 1966.—LA DIRECTORA.

CONVOCATORIA PARA EL INGRESO EN EL COLEGIO MAYOR «REYES CATOLICOS»

VALLADOLID

El Colegio Mayor Universitario «Reyes Católicos», de Valladolid, abre con esta fecha el plazo de solicitudes para la provisión, mediante concurso, de 94 plazas de colegiales residentes.

Tendrán derecho preferente los alumnos solicitantes que hayan residido el curso pasado en este Mayor, siempre y cuando que sus calificaciones académicas y su conducta en el Centro aconsejen esta distinción.

Las plazas restantes serán cubiertas mediante las solicitudes de nuevo ingreso, resolviéndose el oportuno concurso atendiendo a sus expedientes académicos y a cuantos informes y certificados acreditativos de méritos aporten sus expedientes.

El plazo de admisión de salicitudes finalizará el próximo día 31 de agosto.

Los alumnos que soliciten la prórroga de su condición de colegiales habrán de presentar instancia y declaración jurada de calificaciones académicas obtenidas en el último curso.

Los que por primera vez soliciten su admisión como colegiales presentarán instancia, declaración jurada de calificaciones académicas, cuatro fotografías y los datos acreditativos de méritos que figuran en los impresos correspondientes y cuantos certificados crean oportuno acompañar.

Los impresos de instancia y declaración jurada de calificaciones, se facilitarán en la Secretaría de este Mayor (Teresa Gil, 13), así como cuantos informes se soliciten en relación con esta convocatoria.

HERNIADOS

Usad aparatos **HERNIUS AUTOMATICOS**, para la contención de las hernias. Sin tirantes, peso, bulto ni presiones, que adaptándose como un guante se llevan sin notarse. Consulte a su Médico. (C. P. S. 1.383).

VISITA EN PALENCIA el jueves, día 14 del crte., de 10 a 1, en el CONSULTORIO del médico don ENRIQUE PASCUAL GURPEGUI, calle Teniente Velasco, 4, 2.º.

Gabinete Ortopédico HERNIUS

Rambla de Cataluña, 34. BARCELONA - Montera, 32. MADRID

La vida en la Región

Se inauguró en León el Curso de verano para extranjeros

El Director General de Enseñanza del Ministerio del Aire visitó en Logroño la Escuela de Agoncillo

BURGOS

CLAUSURA DE CURSO. — En el salón de actos de la Caja de Ahorros del Círculo Católico, ha tenido lugar el acto de clausura del curso escolar 1965-66 de los colegios de niñas que la entidad sostiene en la ciudad de Burgos.

Presidió el Consejo de Administración y la directora de los colegios, así como los párrocos de Briviesca y Redecilla del Camino.

Primeramente se hizo entrega de certificados de estudios primarios a las alumnas que los han obtenido, tras correspondientes exámenes. Seguidamente se ofreció una interesante velada, en la que las alumnas de los colegios ofrecieron cuentos escenificados, danzas y tablas de gimnasia.

Por último, finalizada la velada, los asistentes visitaron la exposición de trabajos escolares y labores, de las niñas de los colegios de la Caja de Ahorros.

SALAMANCA

LA POSESION DEL NUEVO ALCALDE.—Como oportunamente hemos informado, en esta misma sección, recientemente ha sido nombrado alcalde de Salamanca, don Alberto Navarro González, prestigioso catedrático.

El señor Navarro González viene a ocupar la vacante que en la presidencia de la alcaldía salmantina, dejó don Julio Gutiérrez Rubio, al ser nombrado gobernador civil y jefe provincial del Movimiento de Palencia.

El nuevo alcalde de Salamanca tomó posesión de su cargo el martes de esta semana, día 12.

Tuvo lugar el acto en el salón principal de la Casa consistorial y comenzó a las ocho de la tarde.

Al acto han sido invitadas todas las autoridades salmantinas, así como el vecindario de la ciudad charra.

SANTANDER

RECITAL EN LA UNIVERSIDAD.—El lunes pasado, a las siete de la tarde y en el paraninfo de la Universidad Internacional "Menéndez Pelayo", se ha celebrado un recital de homenaje a Valle Inclán.

Se leyeron dos cuartillas de Antonio Buero Vallejo y don José María Pemán, sobre la figura del genial escritor gallego.

Después fueron leídos los poemas "Romance de lobos", "Las galas del difunto" y "Las rosas de papel".

La asistencia fue muy numerosa y la velada constituyó un rotundo éxito en todos los aspectos.

LOGROÑO

VISITA OFICIAL A LA ESCUELA DE AGONCILLO. — Ha visitado la Escuela de Formación Profesional Industrial del Ejército del Aire, en Logroño, don Rafael Serrano Arenas, actualmente director general de Enseñanza del Ejército del Aire y anterior director del aludido centro profesional logroñés.

El señor Serrano Arenas fue recibido por el coronel director del Centro y cumplimentado por los jefes, oficiales y suboficiales del mismo. Se le rindieron los honores de ordenanza y pasó revista a las tropas y alumnos del centro.

Visitó posteriormente todas las dependencias e instalaciones del centro, y se interesó por los actuales problemas del centro y medios con que se cuenta para resolverlos. Quedó muy complacido de su visita.

LEON

CURSO DE VERANO PARA EXTRANJEROS.—Se ha inaugurado el curso de verano para extranjeros, al que concurren más de un centenar de alumnos, en su mayor parte franceses.

Hubo primero una misa en la iglesia parroquial de San Claudio y luego, en el paraninfo de la Facultad de Veterinaria, donde serán las sesiones de estudio, se celebró el acto de apertura, que presidieron todas las autoridades.

La conferencia inaugural estuvo a cargo de don Gonzalo Torrente Ballester, sobre el tema "El Teatro Español en el siglo XX".

Seguidamente dieron comienzo las lecciones, que durarán un mes, tiempo durante el cual, los cursillistas también tendrán excursiones a los lugares típicos, pintorescos e históricos.

Mari Miguel

FAJAS A MEDIDA

Valentín Calderón, 19-21, 2.º, dcha.

SUCESOS LOCALES

ACCIDENTE FERREO. — En la Casa de Socorro, prestaron asistencia facultativa a un muchacho, que inicialmente no pudo ser identificado, y que presentaba diversas heridas contusas en la región frontal, con hundimiento óseo y fuerte shock traumático y compresión cerebral. De la Casa de Socorro pasó al Hospital Provincial, donde ha quedado internado, sin que hasta el momento se haya personado persona alguna para hacerse cargo o interesarse por el muchacho. El personal médico no ha creído oportuno ni conveniente cansarle con interrogatorios para poner en claro la forma en que le fueron producidas sus lesiones. Se ha sabido únicamente que ha sido en accidente ferroviario y que el muchacho, que tiene trece años de edad, se llama Antonio Martín Cabeza.

CIRCULACION. — Con diversas lesiones leves resultó Lorenzo de Arriba Hernández, vecino de nuestra ciudad, al colisionar cuando iba en bici contra otro ciclista.

CASA DE SOCORRO

LESIONADOS. — Fueron atendidos en el establecimiento las siguientes personas:

Joaquín Lorenzo Fernández, de 20 años, residente en Barruelo, de lipotimia.

Juan Carlos González Sánchez, de trece años, domiciliado en Teniente Velasco, número 1, herida incisa en la región temporal izquierda.

María Yolanda Alonso Picado, de seis años, con domicilio en Sagrada Familia, 1, herida incisa en la base de la nariz.

Milagros Capillas, de 36 años, residente en Manuel Rivera, 11, quemaduras de primer grado en los dedos de la mano izquierda.

José María Mardones Aguilar, de 39 años, residente en Valladolid, movimientos atávicos y falta de coordinación de ideas, así como defecto para mantener el equilibrio al deambular.

BOLSA Y FINANZAS

Cotizaciones de los mercados de valores e impresiones de la jornada facilitadas por el BANCO DE BILBAO y la AGENCIA CIFRA

Correspondiente al día 12 de julio de 1966

BOLSA DE MADRID

Madrid, 12.—Se inicia la semana en Bolsa, con una sesión marcadamente pesada e irregular; las diferencias de mayor cuantía corresponden en el grupo bancario a Exterior, más siete; Central e Hispano, más dos; en eléctricos, las diferencias tanto en uno como en otro sentido fueron moderadas, a excepción de Cantábrico que bajó cuatro, y Unión Eléctrica dos y un cuartillo; Sevillana, subió tres.

De un total de 93 valores contratados en renta variable, 27 suben, 37 bajan y 29 repiten su cambio anterior.

Indice general: 100,12 contra 100,16.—Cifra.

BANCOS: Exterior, 447.—Central, 1.242. — Español de Crédito, 915. — Hispano Americano, 819. — Ibérico, 733.—Popular Español, 785. — Rural, 303.

ELECTRICAS: E. Viesgo, 189. — R. Zaragoza, 155.—Fecsa de 5.000, 239. —Fenosa, 270.—Chorro, 168.—H.-Española, 308'5.—Iberduero, ordinarias, 425'5.—Nansa, 113.—Sevillana, 214.—Madrileña, 207'25.

ALIMENTACION: El Aguila, 335.—Azucarera, 106'5.—Ebro, 436.

CONSTRUCTORAS: Hidrocivil, 54. —Dragados, 381.—Encinar, 86.

INMOBILIARIAS: I. Metropolitana, 207.—I. Urbis, 130.

INVERSION MOBILIARIA: Insa, 100.

MINERAS: Minas del Rif, 134.—Ponferrada, 350.

MONOPOLIOS: Campsa, 174. — Tabacalera, 186.

NAVALES: Construcción Naval, 61.—Transmediterránea, 153.

QUIMICAS: Explosivos, 142.—Hidro-Nitro, 42. — Española Petróleos, 424.

SIDEROMETALURGICAS: Altos Hornos, 60'5.—Auxiliar FF. CC., 89. —Fasa, 409. — Santa Bárbara, 47. — Material y Construcciones, 75.

TELEFONICA Y RADIO: Marconi Española, 99.—Telefónica, 168.

TEXTILES: Sniace, 156.

TRANSPORTES: M. Madrid, 170.

DERECHOS DE SUSCRIPCION: Banesto, 390.—Hidrola, 132'5.—Iberduero, 78'5.—Ponferrada, 275.

BOLSA DE BILBAO

Bilbao, 12.—Empieza la semana bursátil desigual e irregular, apareciendo en determinados momentos abundante papel que no ha sido absorbido en su totalidad.

El Banco de Bilbao hace ex derecho ganando diez duros en el desdoble. El corro bancario ha sido el más firme, predominando en los demás grupos los signos negativos y quedando al cierre la Bolsa con cierto cansancio. —Cifra.

BANCOS: Bilbao, 890. — Vizcaya, 1.023.—Baninbao, 440.

TRANSPORTES: La Robla, 75. — Vascongados, 96.

ELECTRICAS: Viesgo, 189. — R. Zaragoza, 151.—H.-Española, 305. — Iberduero, ordinarias, 423.—Sevillana 213.

NAVIERAS: Aznar, 77.

QUIMICAS: Nitratos Castilla, 100. —Papelera Española, 112.—Sefanitro 145.

SIDEROMETALURGICAS: Altos Hornos, 61.—B. Wilcox, 108.—Naval, 62.—Euskalduna, 83.—Santa Bárbara, 47.—Cerrajera, 147.

VARIAS: C. Lemona, 320.—Española Petróleos, 424.—Telefónica, 168.

DERECHOS DE SUSCRIPCION: Banco de Bilbao, 975.—Iberduero, 77.

BOLSA DE BARCELONA

Barcelona, 12.—De parecidas características a la sesión anterior, fue la registrada hoy en Bolsa. Aunque las diferencias en los valores cotizados, tuvieron más signos negativos que positivos. En los primeros han que citar Orense a Vigo, que perdió cinco enteros; La Papelera, treinta y siete; catorce, Hidrochorro; seis los Petróleos, y entre los de signo positivo, tenemos la Seda de Barcelona, con dieciocho enteros de ganancia; Pirelli, veinticinco; Aguas, cinco; Thize Mediterránea, cuatro, y los demás en menores cantidades.

En obligaciones industriales se operó algo más que días pasados, sucediendo lo mismo en fondos públicos y valores del Estado, quedando bastante dinero para futuras operaciones.—Cifra.

A. Barcelona, 301.—Asfaltos Asland, 294.—Construcción Sansón, 171. —Catalana de Gas, 168,5.—Cros, 217. M. del Ebro, 190.—Petróleos, 419. — Motor Ibérica, 515.—Tabacos Filipinas, 338.

BANCO DE BILBAO

Banca — Operaciones de Bolsa — Pago de negociables de trigo

Mayor Pral., 79 — PALENCIA

BANCO DE SANTANDER
Fundado en 1857
Caja de Ahorros
Banca - Cambio - Bolsa
Mayor Pral., 21 PALENCIA

BANCO CASTELLANO
Fundado en 1900
Toda clase de operaciones de Banca - Pagos S. N. Trigo
Don Sancho, 9 Telfs. 2086 y 2739

anuncios por palabras

Alquileres

PISO amplio, en magnífico estado, se alquila en calle Mayor, núm. 10. Razón, portería.

SE ALQUILAN locales. Avda. Santander, 84.

PASTOS, se arriendan los del monte Valbuena. Informes, Almacenes Sendino.

COSECHADORA alquilada, mínimo 3 metros corte, necesito, en Husillos, para 35 Has., semana 19 a 23 julio. Sr. Gatón. Burgos. 13. Palencia, o finca "La Regalada", Husillos (tardes).

Automóviles

SR. IGLESIAS dispone para venta toda clase automóviles y furgonetas, toda prueba, precios baratísimos. Seat 1.400 desde 25.000 pesetas. Iglesias le vende el automóvil que necesiten, se le pagan en cómodos plazos que deseen. Exposición: Avenida de Valladolid. Teléfono 4097.

ALQUILER sin chofer Seat 600 D, 800 y Seat lujo 1.500. Ultimos modelos. Autos Espino. Avenida Cuba, 2. Teléfonos 1764-3631.

ENGRASE, lavados, presión y champú, aparcamientos, servicio esmerado. Garaje Colón.

VENDESE furgoneta Citroen 2 HP. Teléfono 2555.

VENDO Sinca 1.300, Ford, Cónsul, Cortina, 1.500, seminuevos. También cambiaría por carbón. Calle Estación Norte, 2. Teléfono 224705. Nicolás de Isla. Valladolid.

Enseñanzas

CLASES particulares, Letras: Latín, Griego, etc., por licenciado. Cardenal Cisneros, 3, segundo, izda.

REVALIDA cuarto, grupo Ciencias, comenzando clases próximo día. Tlfno. 1455.

Fincas

EXCLUSIVAS Peláez, en San Bernardo, 1, le ofrece pisos muy céntricos en calle General Amor y Regimiento Villarrobledo, 3 y 4 habitaciones. Magnífica orientación y distribución. Facilidades.

EXCLUSIVAS Peláez. Pisos económicos 4 habitaciones, mínima entrega inicial, facilidades hasta 10 años.

EXCLUSIVAS Peláez. Pisos llave en mano, magníficos emplazamientos.

VENDO casa llave en mano económica, en los dos barrios. Para tratar, con Carlos Aguilar. C. Balmes, 12, cuarto. Palencia.

EN CALLE Colón vendo casa a línea urbana, compuesta de tres plantas, más bajos, con dos tiendas y almacén. Bajos completos y una vivienda libres. Informes, Tlfno. 2948.

Ganados y aves

VENDO dos vacas pintas, cumplen primeros de agosto. Villaeles. Ignacio.

SE VENDEN varias camadas de cerdos al destete, Landrace y Large-Wite. Julián López. Villarramiel.

VENDO cerdos al destete. José Luis Paniagua. Villerías.

VENDO mula media edad. Ventura Melendre. Paredes de Nava.

VENDO 4 carneros sementales. Añoza. Félix de Santiago.

VENDO cerdos destete. Félix Aragón. Villalobón.

SE VENDEN cerdos destete. Menorca, 32. Pedro Calvo.

VENDO macho 6 años, 5 dedos, caballos y yeguas, con rastra y sin ella, varias tallas, bien enganchadas. Razón, Carnicería Bautista. Plaza de Abastos.

VENDO cerdos al destete. Calle Comuneros, núm. 1. Barrio del Cristo.

VENDO cerdos destete. C. Frechilla, 1. Gabino López.

VENDO 13 cerdos cebados. Hermanos Arroyo. Piña de Campos.

VENDO vaca pinta, cumplida. Jesús Vegas. La Serna.

VENDO 18 cerdos destete. Pastores, 16.

POLLITAS negras de tres meses, huevos rojos, Gallina Blanca. Teniente Velasco, 8. Teléfono 1560.

Maquinaria y Reparaciones

GRUPOS de riego por aspersión marca "Humet", los más acreditados. Accionados por tractor o con motor Diesel. Tubería, mangueras, accesorios. Motores "Campeón" de gasolina o gas-oil. Bombas. Grupos de uso doméstico. Ortega y Ortiz de Zárate.

NEUMATICOS, correas de ventilador, correas trapezoidales. Navamuel. Casado del Alisal, E. Teléfono 1937.

GUADAÑADORAS de tractor y caballerías, moto-guadañadoras, segadoras, cosechadoras, aventadoras, rastrillos, motores, motobombas, mangueras. Almacenes Pinacho.

ARADOS tractor, cultivadores, pulverizadores, husillos, romanas, básculas, correas, poleas, cojinetes, mangueras, aceites, grasas. Almacenes Pinacho.

COSECHADORAS automotrices EPPLE, con motor Perkins inglés, dos cilindros desgranadores, dos limpias con dos ventiladores, limpieza perfecta, precios interesantes, tienen beneficio créditos oficiales. Almacenes Pinacho.

DISFRUTE de agua en casa baratísima, con electrobomba monofásica VEMA. Pida presupuestos. Almacenes Pinacho.

ENSACADORA "Torquemada" buen uso, con motor o sin él y máquina de beldar usada, se venden. Emilio Gil. Espinosa de Villagonzalo.

VENDO motor Campeón 2 HP, en perfecto uso, gasolina y petróleo. Tratar, Gabriel Calderón. Perazancas.

Pérdidas

PERDIDA reloj señora trayecto Teniente Velasco-San Bernardo. Razón, Tlfno. 2870.

Trabajo

FOTOCOPIAS de documentos, entrega en el acto. Fernando. Barrio y Mier, 12.

NECESITO muchacha servicio. Becerro Bengoa, 28, cuarto. Frente Emisora.

SE NECESITAN obreros. Hierros Martín.

SE NECESITAN chicas de servicio y cocinera. Teléfonos 1430 y 4417.

NECESITA chica Bar Bautista.

NECESITO chico mayor sepa cuidar ganado, labores de huerta, interno, externo. Panaderas, 16. "Bar Agujero".

NECESITAMOS personal para reparto y fabricación. Panaderos Reunidos, S. A. San Antonio, 23.

APRENDIZ de 14 a 16 años, se necesita en Almacenes Sendino.

MATRIMONIO joven se precisa para granja en Burgos. Escribid con datos familiares, informes y referencia al núm. 802. Publicidad Alas. Almirante Bonifaz, 3. Burgos.

SE NECESITA pastor, Pedro Barcenilla. Dehesa de Valverde.

SE OFRECE hortelano, especializado para huerta y extensión riego. Informes, Mayor, 15, portería.

NECESITASE chica para poca familia. Mayor, 69, primero.

NECESITO chica para dos personas. José Antonio 1, primero, izquierda.

MATRIMONIO sin hijos necesita chica, preferible sabiendo cocina. Alonso. Avda. José Antonio, 18, 1.º.

ASISTENTA, necesito, preferible joven, desayuno, comida, buen sueldo. Ciudad Universitaria, 12.

SE NECESITA chica servicio. Plaza San Lázaro, 6, tercero, izquierda. Teléfono 3208.

SE NECESITA chico 14-16 años. Muebles Crespo.

Traspasos

CAFETERIA moderna, céntrica. Por no poderla atender. Informes, Exclusivas Peláez. San Bernardo, 1.

TRASPASO zapatería y mercería, con o sin género. Informes, Cardenal Almaraz, núm. 2, primero. Emilio Gómez.

TRASPASO local carretera de Santander, con instalación propia para taller mecánico de reparaciones. Informes. Auto Repuestos Palencia.

TRASPASO comercio géneros de punto y confección. Mayor, 131.

Varios

VISITE el Trust del Mueble, paraninfo de elegancia mobiliaria. Muro, 2 (detrás del Gobierno Civil). Palencia.

VENDO ensacadora grande, motor 3,75 HP., coche para uno o dos caballos. Antonio. Amayuelas de Abajo.

Vehículos

SE ALQUILA tractor para todos trabajos agrícolas e industriales y se vende con remolque. Para tratar, en Becerril. Mauro.

SE VENDE carro mulas barato, seminuevo. Tratar, Alejandro de Haza. Población de Campos.

OCASION: Moto Vespa, vendo. Modesto Lafuente, 29, segundo.

Ventas

TUBOS de cementos, fabricación mecánica, prensados y vibrados, calidad inmejorable. "Jala", S. A. Casado del Alisal, 41.

MADERAS construcción y carpintería, precios muy económicos. Hernando, R. Argentina, 7.

VIGUETAS "Castilla", bovedillas de cemento, ventanas, postecillos cerramiento, soportapostes y toda clase de prefabricados de hormigón. "Jala". S. A. Casado Alisal, 41.

GANADEROS: Maíz americano «Superseco», vendo; por camiones completos, precios especiales. Consulten a Benigno Martín, en Becerro Bengoa, núm. 9. Teléfono, 2718. Palencia.

RIELES para cortinas Kirsch, venta y colocación, Sieiras. San Lázaro, 1. Teléfono, 3647.

PARA BODAS, alianzas, pulseras, sortijas, pendientes, medallas en oro de ley y relojes señora y caballero. Vaquero.

SE VENDE material de derribo, frente Instituto. Razón, Grupo Construcción, núm. 4. Silvano Martínez.

VENDO sacos yute nuevos, superiores, también de lona y usados, muy baratos. Demetrio Polvorosa. Frómista.

POR CESE de trabajo vendo sierra de cinta, de 0,90 metros. Anselmo Gil. Antigüedad.

VENDO maíz. Almacén de Cereales Leandro Sánchez. Avda. Valladolid, 20.

VENDO sillón americano núm. 2. Paseo del Otero, 36. Peluquería.

SACOS yute todos los tipos, nuevos y usados, precios interesantes, en Almacenes Onandía. Paseo los Frailes. (Frente Báscula Municipal).

VENDO vino cosecha Cigales. Puente Mayor, 3. Teléfono 3573.

Los Centros y Dispensarios del Patronato Nacional Antituberculoso y de las Enfermedades del Tórax realizan los reconocimientos, diagnósticos, exámenes radiofotográficos, administración de medicamentos, etc., etc., gratuitamente para todos los españoles.

II Campeonato de España de tiro con Arco

Podrán participar en este campeonato todos los jóvenes que lo deseen pertenecientes a centros de enseñanza, sociedades y clubs deportivos, Organización Juvenil Española, empresas de trabajo, etc. Dado el carácter abierto del campeonato la responsabilidad ante el Comité Provincial de los participantes corresponderá a las sociedades u organismos que encuadren a los participantes. Todos los participantes incluso los ya federados deben legalizar su situación diligenciando la ficha en vigor establecida, conjuntamente para la categoría juvenil por la Delegación Nacional de Juventudes y la Federación Española de Tiro con Arco.

EDAD DE LOS PARTICIPANTES

Tienen derecho a competir todos los jóvenes perteencientes a la categoría Juvenil deportiva (nacidos en los años 1948, 1949 y 1950.

FECHAS PARA LA FASE PROVINCIAL

Las comprendidas entre la fecha de publicación de esta convocatoria y el 25 de julio de 1966, fecha límite para la terminación de esta fase.

LUGAR DE CELEBRACION Y FECHAS PARA LA FASE NACIONAL

Cáceres, 13 y 14 de agosto de 1966.

El Campeonato Provincial tendrá lugar el día 17 de julio a las 10 de la mañana en el Campo de la Juventud, las inscripciones se efectuarán en la Delegación Provincial, Rizarzuela, 28, de 9 a 14 horas.

Capitalizadora Española, S. A.

Compañía General de Capitalización

Domicilio Social: Carranza, 20

(Edificio propio de la Compañía)

Teléfonos: 2232606 - 2232607 - 2232611. — MADRID - 10

En el sorteo público celebrado en Madrid el día 10 de julio de 1966, ante el Notario don Santiago Pelayo Hore, han resultado amortizados los títulos que entre sus símbolos llevan el

Número: 6.529

Delegación en Palencia: Mayor Principal, 164, 2.º

Delegación Provincial de Abastecimientos y Transportes

Despachos de carne congelada arroz de regulación, aceite vegetal refinado y pescado congelado

Para orientación de las amas de casa, a continuación se consignan los precios que regirán durante la presente semana para los siguientes artículos:

CARNE CONGELADA DE VACUNO

Precios de venta al público

Primera clase, 79 pesetas kilo; segunda clase, 56; tercera clase, 28; sebo, 4; hueso blanco, 5; hueso negro, 1.

Venden esta clase de carne cuatro establecimientos de la capital, situados en la Plaza de Abilio Calderón, Plaza Mayor, Plaza de Abastos y Plaza del Generalísimo Franco.

ARROZ, CLASE PRIMERA Y ACEITE VEGETAL REFINADO

Precios de venta al público

Arroz blanco primera, 13'20 pesetas kilo; arroz matizado primera, 13'30; aceite vegetal refinado, 22 pesetas litro

Se despachan estos artículos en todas las tiendas de ultramarinos

PESCADO CONGELADO

Los precios de esta clase de pescado, en almacén distribuidor, sobre los cuales han de cargar los detallistas sus márgenes comerciales, serán los siguientes:

Merluza pequeña, (de 1 a 2 kilogramos), sin cabeza, 23 pesetas; pescadilla grande de 800 a 1.000 gramos, sin cabeza, 20 a 21; pescadilla mediana hasta 500 gramos, sin cabeza 18'50 a 19; merluza troceada (rodajas), 26; merlucilla troceada (rodajas), 24; rape (colas), 60; calamares, 35.

Despachan estos artículos 29 tiendas de la capital.

Se recuerda la obligación en que se encuentran los establecimientos de tener sobre la mercancía expuesta al público para la venta, el correspondiente cartel de precios de venta al público.

Palencia, 11 de julio de 1966.—El Gobernador civil interino, *José Luis García Herce.*

SE NECESITAN

chicas, una para cocina y una doncella, para San Sebastián. Escribir: Señora Molano, Plaza Guipúzcoa, 4. SAN SEBASTIAN

Guía MEDICA

DOCTOR CALLEJA

MEDICINA Y CIRUGIA DE LA MUJER. — PARTOS

Ignacio Martínez de Azcoitia, 9, 2.º

Consulta de 12 a 2. — Teléfono 3400

E. MARTINEZ CRESPO

Jefe de Sección y Laboratorio de los Sanatorios Psiquiátricos de San Juan de Dios y San Luis

ANALISIS CLINICOS

Consulta diaria de 12 a 2

José Antonio, 12 Teléfono 1436

DR. C. RODRIGUEZ PASCUAL

Enfermedades de la piel

Traslada su consulta a:

PLAZA DE SAN LAZARO, NUMERO 6, CUARTO, DERECHA

CESAR ROJO NOZAL

MEDICO PUERICULTOR DEL ESTADO

Especialista de Niños de la Casa-Cuna y Hospital Provincial

Consulta: Teniente Velasco, 28-3.º - Teléfono, 3420

Domicilio: José Antonio 18-3.º

J. M. Miguel Marcos

Corazón - Vasos - Pulmón

Becerro de Bengoa, 28, primero

Teléfono 3567

Optaciano Durántez Mayo

Suspende la consulta hasta el día 11

Doctor COMBARROS

SUSPENDE LA CONSULTA HASTA NUEVO AVISO

SANTIAGO MORO

Médico Consultor, Jefe de los Servicios de Puericultura y Pediatría del S. O. E.

RAYOS X

Consulta de 12 a 2 y de 5 a 7

Mayor, 116, 2.º. Telf. 1451

JOSE HERRANZ

MEDICO - DENTISTA

ODONTOLOGO TITULAR DE LA BENEFICENCIA MUNICIPAL

Plaza San Lázaro, 2. Tfno., 2938

SAHAGUN

Enfermedades de la boca y dientes

Mayor, 6, segundo Tel., 1620

RAFAEL M. ALMEIDA

SUSPENDE SU CONSULTA HASTA PRIMERO DE AGOSTO

D. JESUS CASAÑE MORO

Especialista de Aparato Digestivo

Medicina-Cirugía y Rayos X

Consulta: De 11 a 2

Calle República Argentina, núm. 3, piso segundo, izquierda

M.C.D.2022

CAPITULO 8

LOS FAMOSOS OPINAN DEL MUNDIAL

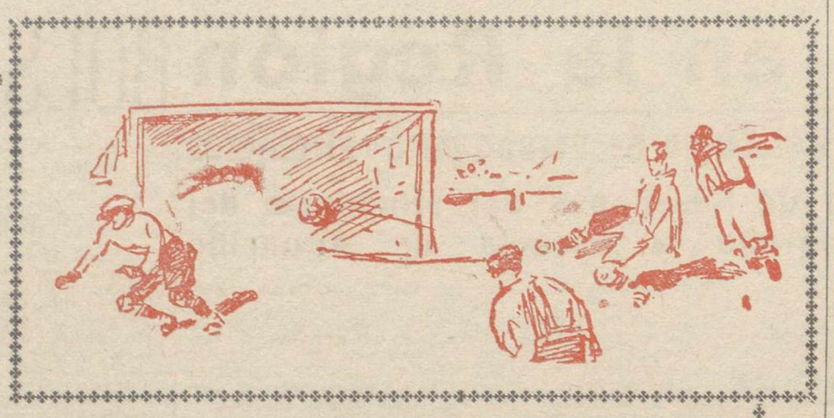

Por Manuel Merchant

En Londres habrá que contar hasta con Corea del Norte

- Estaremos entre los cuatro primeros, dice CESAR
- En Londres tenemos buenas posibilidades de estar entre los mejores opina MARIFE de TRIANA
- Espero un éxito rotundo, piensa "EL MONAGUILLO"
- Es dificil pregonar un favorito, cree RAMONI

CESAR CONFIA EN QUE ESPAÑA ESTARÁ ENTRE LOS CUATRO PRIMEROS

César Rodríguez, ha sido, como jugador y entrenador, un nombre noticia, por donde quiera que fue. Sus éxitos y sus triunfos de jugador van casi a la misma altura de los de César, como técnico, en los nueve últimos años, en los que logró sensacionales triunfos, dirigiendo especialmente al Elche y al Zaragoza.

Cara a la selección española y a su porvenir en el Campeonato del Mundo, en Londres, César, ha sido amable y ecuánime en sus respuestas. He aquí nuestro diálogo:

—¿Que espera de la selección de España en Londres?

—«Sabrá demostrar que el fútbol español va ganando en técnica y calidad, y confío en que estaremos entre los cuatro primeros».

—¿Se han hecho las cosas bien, en la actualidad?

—«Hombre, en esta ocasión la selección española está mimada y considerada. Es un éxito que se anota Villalonga y la propia Federación».

—¿Qué defectos poseía, en sus tiempos de jugador, la selección?

—«El principal, que se formaban los equipos nacionales, con jugadores elegidos por doquier, sin que se realizasen entrenamientos, y claro, la improvisación española, dio amargos disgustos a la afición. Siempre faltó tiempo para prepararse con seriedad. Ahora, con cuarenta días de anticipación estuvieron concentrados y entrenando. Así, se puede aspirar a un puesto de honor".

—¿Fueron a Santiago, los mejores futbolistas?

—Creo que sí.

—¿Quiénes le han impresionado más esta temporada?

—«La gente joven, en especial Lico, Marcial, Vavá, Velázquez, Pirri, con los Zaldúa, Rifé, Fusté, Eladio, etc.».

—¿Renovará Brasil, de nuevo, su título?

—«Se ha preparado para ello, aunque veo muy bien a Inglaterra y a Rusia».

—¿Irá a Londres de espectador?

—No creo. Prefiero seguir el desarrollo del torneo a través de la televisión, cómodamente en casa».

—¿Está bien encaminado el fútbol español?

—«Falta organización en los clubs, que están mal dirigidos en su mayoría». Y César Rodríguez nos habla de sus planes al frente del Celta de Vigo, su nuevo club, al que desea llevar a la División de Honor.

Marifé de Triana: "Yo deseo siempre que todos mis compatriotas que salen al extranjero luciendo el nombre de España, logren muchos éxitos. Creo que en Londres tenemos muy buenas posibilidades de estar entre los mejores".—(Foto FIEL)

MARIFE DE TRIANA CONFIA EN QUE TRIUNFE ESPAÑA

Una bella mujer y gran artista de la canción española, es la que nos contesta a nuestra encuesta. En el camerino del teatro donde todos los días logra las más cariñosas ovaciones, hemos conversado un buen rato. Por cierto que, cuando la dijimos a la guapa Marifé de Triana, que dicho sea es nuestra interlocutora, que le íbamos a preguntar de fútbol, ella con esa encantadora sonrisa y gracia andaluza nos dijo:

—«Oye, que de ese tema poco te puedo hablar, pues entre representación y representación, incluido ensayos y algo de descanso, no tengo tiempo para nada. Pero no por eso voy a dejar de atenderte; pregúntame. Y vamos a ver cómo me comporto».

—¿Has ido alguna vez al fútbol?

—«Sí. Cuando he visto que el partido es de interés y he tenido tiempo».

—¿Eres aficionada?

—«Yo soy del Madrid y del Betis».

—¿Qué espera que logre España, en Londres?

—Yo, la verdad, deseo siempre para todos mis compatriotas, que salen al extranjero luciendo el nombre de España, muchos éxitos para ellos y para nuestra Patria. Por lo que he leído, pues yo sigo mucho lo que ocurre en el fútbol español, por la prensa, creo que en Londres tenemos muy buenas posibilidades de estar entre los mejores.

—¿Entonces tus favoritos son?

—«Coincido mucho con las opiniones que he leído en los periódicos. Brasil y Alemania, con Inglaterra y España, son los favoritos».

—¿Qué jugadores le impresionaron más de los que vio?

—«Di Stéfano, y, de los más jóvenes, Zoco, Velázquez y Rogelio».

Marifé de Triana, bella mujer andaluza, primera en su género y en popularidad, nos anuncia que proyecta pasar unas semanas de vacaciones junto al mar, en el chalet que posee en el Levante español, junto a sus padres y hermanos. Gratas vacaciones deseamos a la guapa bética.

«EL MONAGUILLO» ESPERA UN EXITO ROTUNDO ESPAÑOL

Torero joven, y de los que van a más Andrés Torres, «El Monaguillo», además de ser un matador de toros de gran arte y valor, es un estupendo aficionado de fútbol. No se pierde un partido cuando se lo permiten sus actividades taurinas. Con «El Monaguillo», hemos hablado de la selección española y del Campeonato del Mundo en Londres y él, con la sencillez que le caracteriza, nos atendió en nuestro objetivo.

—¿Está de acuerdo con el plan Villalonga?

—Sí. Ha llevado la selección por el camino serio y responsable que debiera ser normal en estas cosas, en las que el nombre del país, es el que se defiende. Creo que, por primera vez, se está apoyando y dando categoría a una selección española».

—¿Fueron a Santiago los mejores?

—«Eso lo ha dicho Villalonga. Para mí, hubiera debido incluir a Velázquez, Echeberría y Lico».

—¿Quiénes son tus favoritos en el Mundial?

—«Rusia, Inglaterra y Brasil».

—Y España ¿hasta dónde llegará?

—«Quizás, se encuentre en la fase final, pues lo veo fuerte y superior a los de su grupo. Espero un éxito rotundo del fútbol español en Londres».

—¿Qué prefiere ser: espectador de fútbol o de toros?

—«Siempre de fútbol».

—¿Ha jugado alguna vez al fútbol?

—«Entre los amigos y en la playa. Lo mío, son los toros».

—¿Eres partidario de que jueguen los españoles de Italia?

—Yo soy partidario de que jueguen los mejores jugadores españoles. Y eso lo demuestran siendo los mejores pagados".

—¿Cuál es tu club favorito?

—«El Atlético de Madrid y Málaga».

—¿Un entrenador?

—«Domingo Balmanyá».

Y «El Monaguillo» nos sonríe y pone punto final al diálogo.

RAMONI, DE ACUERDO CON VILLALONGA

Una gran figura del fútbol español, Ramón Martínez, «Ramoni», dirigirá el año próximo, si se confirman las noticias, al Real Murcia. Preparador de fútbol que ha empezado desde abajo, se ha superado, éxito tras éxito, hasta llegar a un club de Segunda División. Ramoni, jugador de clase y relieve, que vistió los colores del Atlético de Tetuán, Sevilla, Málaga y fue internacional con éxito, ante el Mundial de Londres señala:

—«En Londres se verán tácticas muy interesantes y jugadores de cierto relieve, pues en todos los países, incluida Corea del Norte, se ha prestado gran atención a la formación de las selecciones, a base de sus mejores jugadores. Grandes espectáculos balompédicos se presenciarán en el Campeonato del Mundo, y, debido a la preparación que todos han llevado, es difícil pregonar un favorito».

—¿Qué tal ha visto la preparación de España?

—«Correcta, y de completo acuerdo con Pepe Villalonga. Es un técnico consciente de su responsabilidad y su plan lo ha perfilado con todo detalle y precaución. La concentración en Santiago le bastará para conjuntar y poner en forma a los seleccionados».

—¿Han faltado entre los seleccionados algunos jugadores?

—«No. Están todos los que han demostrado estar en forma y en condiciones de dar fuerza al equipo nacional».

—«¿Quiénes han sido las revelaciones del año?

—«Velázquez, Lico, Vavá, Marcial, Pirri, Reina, Nemé, etc.».

—¿Qué preferencias posee de los países que forman el grupo de España?

—«Hombre, todos sabemos que Alemania y Argentina son dos naciones que practican un fútbol potente, pero diferentes el uno del otro y ambos del español. Son dos adversarios difíciles pero confío en que se les eleminará. Suiza ha mejorado su técnica en fútbol, pero aún está flojo».

—¿Cítenos a quiénes ve con más posibilidades de ser campeón mundial?

—«Brasil, Inglaterra y Rusia. Entre ellos está el título».

—¿Se cuida ahora más a la selección?

—«Sin duda alguna. Antes, no había apenas lugar para jugar un partido de entrenamiento, ante un encuentro internacional. Ahora, ya ve, hay atención extremada y se miran todos los pros y contras de la selección. Tal apoyo, merece un buen puesto en Londres».

FIN DE LA SERIE

(Es un reportaje especial para Agencia FIEL.—Prohibida la reproducción).

NODO de SUCESOS

Un niño de 13 años apuñala a una anciana

Intenta matar a su esposa y a sus siete hijos

En Lieja es asesinada a patadas una mujer

EXTRAÑO Y MISTERIOSO ACCIDENTE

París, 11. — El misterioso accidente ocurrido el viernes último, en el que una confitera de 72 años, pidió a un pequeño cliente de 13, que le quitara un cuchillo que la anciana llevaba clavado hasta el mango en la espalda, ha tenido una triste continuación.

Según el niño, único testigo en la pastelería, la confitera le pidió con tranquila voz que le quitara «aquello que tenía en la espalda». El pequeño asustado, salió a pedir auxilio. Ninguna explicación dio la víctima, que declaró no haber notado nada.

La Policía inició una investigación, llegando a la conclusión de que no había sido el robo el motivo del intento de asesinato, ya que la caja estaba intacta y no faltaba ningún objeto de la tienda. Hoy se ha aclarado el misterio al descubrir que el «único testigo del accidente, el niño de 13 años, es el agresor».—Efe.

INTENTA MATAR A TODA SU FAMILIA

Guebwiller (Francia), 11. — Un empleado de un garaje de Guebwiller, Paulo Militenda, de 34 años, ha intentado matar a toda su familia con un automóvil.

En trámite de divorcio, Militenda vive separado de su mujer y sus siete hijos, cerca del hogar, en una pensión. Anoche, cuando regresaba de una verbena, se encontró con su familia, entre la que estaba su cuñada. Una violenta disputa surgió del encuentro y Militenda, enfurecido, se marchó a buscar su automóvil, con el que, embistiendo a su mujer y su cuñada, intentó aplastarlas contra una pared. Los siete hijos del matrimonio, huyeron a tiempo.

Militenda, que intentaba acabar con todos, tuvo que ser rescatado por la policía de una muchedumbre que se había propuesto lincharlo. La mujer y la cuñada del energúmeno, fueron conducidas al hospital.—Efe.

ASESINADA A PATADAS

Lieja (Bélgica), 11. — Una mujer de vida airada, Mariette Schloot, de 37 años, ha aparecido muerta en una calle de Lieja. La autopsia, ha revelado que había sido asesinada a patadas.

Su «protector» Francois Guillon, con quien vivía, fue intensamente interrogado, así como su marido —con quien se había casado únicamente para obtener la nacionalidad belga—. Ninguno de los dos parecen ser los autores del homicidio.

La Policía se pregunta si se trata de un crimen del hampa.—Efe.

GRAVE ACCIDENTE DE CARRETERA

Palamós, 11. — Un belga ha resultado muerto, su esposa herida y un tercer ocupante del coche muy grave, al sufrir un despiste el coche en que viajaban.

Andre Claude Denise, de nacionalidad belga, conducía el coche matrícula «364». Al despistarse el automóvil, sufrió tan graves heridas que falleció momentos después. Su esposa, Gabrielle Fermeuse, hubo de ser hospitalizada con heridas de pronóstico reservado.

El tercer ocupante del coche, el francés Marcel Nazari, domiciliado en Perpignan, fue trasladado en gravísimo estado a una clínica gerundense.—Cifra.

MAS DETALLES DE LAS VICTIMAS

El súbdito belga fallecido, Andre Claude y su esposa Gabrielle, herida gravemente, se dirigían al apartamento que habían alquilado días antes en Calella de Palafrugell. El occiso nació en Binche el 8 de marzo de 1942, poseía el carnet de identidad número 112.069, y vivía en la calle de la Estación 48, localidad de Vrinnes; permiso de conducir expedido por el Turing Club Royal de Bélgica, el 26 de abril de 1960, en la misma fecha de su pasaporte.

Su esposa es natural de Thien, nacida el 3 de septiembre de 1946, carnet de identidad 112.070.

El empeoramiento que ha sufrido en las últimas horas ha hecho necesario trasladarla a toda prisa desde el centro asistencial de Palamós a una clínica de Gerona.

El súbdito francés Nazarie, al que tomaron como auto-stopista por el camino, nació en Argel el 20 de mayo de 1943 y estaba domiciliado actualmente en Perpignan, siendo extendido su pasaporte por el prefecto de Policía de aquella ciudad.

El turismo belga chocó violentísimamente de forma frontal contra el muro de una casa, siendo desplazado éste de sus cimientos por la potencia del choque que destrozó materialmente el vehículo.

Las últimas noticias del súbdito francés, indican que sigue estando entre la vida y la muerte en una clínica de Gerona.—Cifra.

ESPIA AHORCADO EN DAMASCO

Damasco, 11. — Un refugiado palestino que espiaba en beneficio de Israel, fue hoy públicamente ahorcado en una de las principales plazas de Damasco.

Al mismo tiempo, dos sirios que también espiaban por cuenta de Israel, fueron fusilados en un campo de tiro cercano a Damasco.

El palestino, Tahtah Ben Nemr Tahtah, fue sentenciado a muerte por un tribunal militar en febrero de 1962. Los dos sirios Rateb Izzat Al Hanafi y Dure'i Abbas, ambos exsoldados, fueron sentenciados a muerte por este mismo tribunal en otro juicio celebrado en 1962.—Efe-Reuter.

BLANCO ASESINADO EN GEORGIA

Atenas (Georgia, EE. UU.), 11. —Willie, un blanco de 38 años, fue muerto a tiros el sábado por la noche, cuando iba al volante de su camión, a través de un barrio negro de esta ciudad, según informó la Policía.

Los negros apedrearon el camión primeramente, y después sonó un tiro, que alcanzó a Willie. —Efe.

SECUESTROS INVOLUNTARIOS

Rennes (Francia), 11. — Una muchacha de servicio de Rennes, la señorita Ulumet, permaneció prisionera durante todo el día de ayer, en el piso de sus «patrones» que, habiéndose marchado de vacaciones cerraron la puerta con llave. Los bomberos se ocuparon de liberar a la muchacha.

A pesar de lo difícil que está el servicio en cualquier país del mundo, quizá sea un sistema demasiado draconiano, aunque eficaz, de evitar que las criadas se marchen, creando un problema a la familia. Sin embargo, otro caso de secuestro involuntario se registró con algunas fechas de anticipación en Nantes; un dentista, también apresurado por aprovechar sus vacaciones al límite, se marchó de su consulta, cerrando la puerta con llave y dejando encerrado en la sala de espera a un cliente. Sistema, también eficaz, para no perder la clientela.—Efe.

ACCIDENTE DE MOTO

Gerona, 11. — Ha resultado muerto Antonio Vaca, de 18 años de edad, al estrellarse la motocicleta que conducía contra un camión que se encontraba parado en la carretera cuando el motociclista intentaba adelantar a otro vehículo. Falleció instantáneamente a causa de las gravísimas heridas recibidas.

El accidente ocurrió a la salida de Gerona, en el tramo de Sarriá de Ter.—Cifra.

AHOGADO

Alicante, 11. — Un joven falleció ahogado al sufrir un corte de digestión cuando se bañaba.

El suceso ocurrió en la playa de Alicante cuando el joven de 17 años, Juan Cabrera Javaloyes, se introdujo en el agua un rato después de terminar de comer. Aunque varios compañeros consiguieron extraerle del agua, y cuando ingresó en la Casa de Socorro era ya cadáver.—Cifra.

EL BOXEADOR ASESINO DE SU MUJER

París, 11. — Hoy se ve en el Tribunal Supremo la causa por asesinato de su mujer contra el ex-boxeador Brahim Hilal.

Brahim había conocido la gloria y la fortuna en todos los rings de Senegal y del Africa Francesa. Casado con una egipcia, cuando llegaron los años de ocaso del ídolo, se instaló el matrimonio en París, donde el ex-boxeador trabajaba como tornero mecánico. La esposa no cesaba de reprocharle con desprecio su nueva condición y el 13 de agosto de 1964, durante una violenta disputa, Brahim golpeó a su mujer, dejándola sin sentido. Acto seguido, condujo a sus tres hijos a casa de sus suegros, donde los depositó, volviendo al hogar.

A su regreso, el ex-boxeador encontró a su mujer desangrándose por nariz y boca, la condujo a la cama y, oprimiéndola la cabeza contra la almohada, la asfixió. —Efe.

RESCATE DE UNA MOTONAVE

El Aaaiun (Provincia de Sahara), 11. — Se ha conseguido poner a flote la motonave «Evelia», con el auxilio de la motonave «Ríos Arena», y remolcada convenientemente se dirige al puerto de Las Palmas. Al parecer, la causa de su avería fue la pérdida del timón y del ancla.—Cifra.

NUEVO BROTE DE VIRUELAS

Solihull (Inglaterra), 11. — Las autoridades médicas han anunciado un nuevo brote de viruelas en el Midlans inglés cuando aún no hace dos semanas que se dio por terminado el último de una serie de casos anteriores.

Una mujer y sus dos hijos de 15 y 18 años, les ha sido confirmado que padecen viruela. El hospital donde eran cuidados dio de baja, hace dos semanas a la última de las 44 personas que fueron afectadas por la anterior epidemia.

Las autoridades sanitarias han manifestado que la viruela, en los casos de la más reciente serie había revestido un carácter no muy maligno. Todavía no han podido descubrir el foco de donde salió el primer brote contagioso.

Funcionarios del Departamento de Sanidad reconocen y vacunan a todas las personas que hayan podido o puedan tener un contacto más o menos directo con las nuevas víctimas.—Efe.

INCENDIO EN EL TRASATLANTICO «COVADONGA»

Santander, 11. — Un incendio, iniciado a las tres y media de la madrugada, provocado, se cree, por un cortocircuito, ha destruído todo el puente de radiotelegrafía del trasatlántico «Covadonga» que llegó ayer a los muelles de Maliaño.

Un marinero dio la voz de alarma y la tripulación que todavía no había bajado a tierra, comenzó a luchar con las llamas. Avisaron a los bomberos de Santander y luego se les unieron los de Torrelavega que junto con la tripulación consiguieron a las ocho y media de la mañana extinguir el fuego.

Las llamas han destruído todo el puente, con elementos técnicos de radar y telegráficos, así como los camarotes de la oficialidad y los camarotes de lujo y especial del pasaje.

Peritos de la Trasatlántica están realizando la investigación para determinar la cuantía de las pérdidas. — Cifra.

VITTORIO DE SICA, HERIDO

Saint-Anastasie (Francia), 11.— El director Vittorio de Sica ha resultado herido por un tanque durante el rodaje de una película en la que se fotografiaba una escena de colisión entre un tanque y una locomotora.

El director sufre heridas en una rodilla y el rodaje ha sido interrumpido.—Efe.

PRESO EVADIDO DE LA CARCEL DE ANDORRA

Andorra, 11. — Anoche se evadió de la cárcel de Andorra el único preso que existía. Se trata de Jacoo Schondrod, de 35 años, de nacionalidad alemana, detenido el pasado noviembre acusado del delito de agresión a mano armada contra personal de las oficinas de Correo francés del Principado. El evadido se refugió en las montañas de los Pirineos, después de limar los barrotes para escapar.—Efe.

NOTICIAS DE MADRID

Ya dieron comienzo las obras del verano en las calles de la ciudad

Faltan taxis a la hora de la salida de los trenes

MADRID.—(Servicio de ARGOS, especial para DIARIO-DIA).

El verano parece ser la época más idónea para realizar un sinfín de obras en las calles de nuestra ciudad, siempre maltrechas por las zanjas que se abren con rapidez y tardan meses y meses en cerrarse, mucho más en la estación del estío, en que se inician con el loable ánimo de acabarlas antes que los veraneantes regresen a sus casas, aún cuando en la práctica resulte que su finalización se demora más del tiempo debido y no se terminan hasta el invierno.

Y así, por ejemplo, hemos de dar cuenta con gran satisfacción que se han iniciado las obras en la calle de Méndez Alvaro. Nunca jamás vimos una pavimentación más desastrosa. Cierto que por la indicada calle circulan miles de pesados camiones, mas ello no justifica, ni muchísimo menos el deplorable estado en que, desde hace ya mucho tiempo, se encontraba la calleeita.

Muchas ballestas, muchos «paliers», y serios disgustos han costado los profundos baches, casi socavones de la amplia pero intransitable calle.

No debieran descuidarse tanto estas reparaciones, pues aparte de que es lamentable su estado, es indiscutible que lo que pudo solucionarse en pocas horas de trabajo, se ha convertido en una obra de gigantes que llevará mucho tiempo y una buena parte del presupuesto, pues en definitiva hay que hacer la pavimentación de la calle totalmente nueva, pues no hay un solo metro aprovechable.

Y en estado similar, a Méndez Alvaro, hay otras muchas calles en nuestro Madrid que están pidiendo a gritos su arreglo urgente, en beneficio de todos. No hace falta salir fuera del centro para encontrarse tan anomalas pavimentaciones, en el mismo cogollo de la ciudad es fácil descubrir tan sensibles irregularidades.

—O—

Y mientras se hacen las obras de los veranos madrileños, la gente ha comenzado su éxodo camino de las playas o de las montañas para librarse así, al menos durante una temporada más o menos larga; todo dependerá de la tesorería disponible, de las muchas incomodidades de la vida en Madrid.

Este intenso viajar conmociona también a la ciudad y a la caída de la tarde, poco antes de que los trenes partan de sus respectivas estaciones, hacia el Norte o el Sur, es fácil ver por las esquinas los miembros de una familia, cargados con maletas, baúles y bolsas, en espera de la «caza» del taxi que les traslade a la estación. Recientemente fuimos testigos de la desesperación de toda una familia que perdía su tren y quién sabe si hasta su veraneo porque el taxi no aparecía por parte alguna. Los niños lloraban ante la excitación de su madre, el padre, por otra parte, no pestañeaba en su constante mirar a derecha e izquierda en espera de la verde luz. La tragedia se masticaba. Pero al fin, allí mismo donde el grupo acampaba, un taxi descargaba a unos viajeros. La ocasión era providencial. Lástima que el conductor del taxi se negara a realizar el servicio alegando que su camino era dirección a Ventas, puesto que le había llegado la hora del relevo.

El caso nos dejó perplejos. Para bien de la angustiada familia y para ejemplo del mal taxista, siempre tiene que haber excepciones. Un particular con amplio y flamante coche se ofreció a transportar a la familia y equipajes.

CINTURONES DE SEGURIDAD

315 Ptas. instalados

Teléfono 3790/357

DIETARIO

Miércoles 13 de Julio de 1966

SANTORAL. — Santos: Serapión, Mirope, mártires; Joel, Esdras, profetas; Turiavo, Eugenio, obispos; Salutario, presbítero; Murita, doctor; Silas, confesores. — (Misa: Del domingo VI de Pentecostés. Color: Verde).

EL TIEMPO EN PALENCIA

Barómetro: A las 18 horas de ayer, 703'1; a las ocho horas de hoy, 701'3. — Temperaturas: Máxima de ayer, 32'6; mínima de hoy, 14'8. — Dirección del viento: A las 18 horas de ayer, NW; a las ocho horas de hoy, calma. — Humedad relativa media, 51 por 100.

Sale el sol a las 4'55 horas y se pone a las 19'45 horas. Sale la luna a las 0'49 horas y se pone a las 15'12 horas. Luna nueva el 18.

REFRAN: «De la mano a la boca se pierde la sopa».

BOLIGRAFOS DE TODAS MARCAS, EN I. G. DIARIO-DIA

EFEMERIDES. — 1713: Paz de Utrecht entre España e Inglaterra. —1718: Entran los españoles en Palermo. — 1815: Napoleón sale de Francia en un navío inglés. — 1936: Asesinato de Calvo Sotelo.

Un buen ANUNCIO constituye la más poderosa palanca para el desarrollo de todo negocio

Llamen al Tlf. 2006

tv. E. PROGRAMAS PARA EL DIA 13

PROGRAMA NACIONAL

SOBREMESA.—1,45: Carta de ajuste: Valses vieneses; 2,00: Presentación y avances; 2,05: Nuestro tiempo, presenta: «Discípulos de la Espada; 2,30: Panorama de actualidad; 3,00: Telediario. INCLUYE REPORTAJE SOBRE LOS MUNDIALES DE FUTBOL; 3,30: Punto de vista; 3,40: Novela, presenta: «Tom Sawyer detective» (capítulo III); 4,00: Revista para la mujer, presenta: «La moda». Hoy: Modelos austriacos. Guión: María Pilar Comín. Locutora: Maruja Fernández. Realización: Clara Ronay; 4,10: Hombre de mundo, presenta: «Doble revelación; 5,10: Cierre.

TARDE.—6,45: Carta de ajuste: El sombrero de tres picos, de Manuel de Falla; 7,00: Presentación y avances; 7,05: España al día; 7,15: Avances; 7,20: Conexión con la red de Eurovisión; 7,21: CAMPEONATOS DEL MUNDO DE FUTBOL. DESDE EL ESTADIO DE BIRMINGHAM TRANSMITE LA BBC EL ENCUENTRO ESPAÑA-ARGENTINA. Comentarios: José Félix Pons y Matías Prats. Entrevistas: Miguel Ors.

NOCHE. — 9,24: Avances; 9,30: Telediario; 9,55: Avances; 10,00: TOUR DE FRANCIA. Reportaje filmado de la etapa Mont Luçons- Orleans; 10,15: Encuesta. Espacio informativo; 10,30: Estudio I, presenta: «El cielo dentro de casa», de Alfonso Paso. Dirección y realización: Marcos Reyes. Reparto: Laura, Carmen Bernardos; Julio, Ismael Merlo; Susana, Carmen Lozano; Daniel, Paco Morán; 12,10: Telediario. Incluye reportaje de los mundiales de fútbol; 12,25: El alma se serena; 12,30: El programa de mañana. Meditación. Cierre.

SEGUNDO PROGRAMA UHF

8,45: Carta de ajuste: Valses de Chopin; 9,00: Presentación y avances; 9,02: Documental: «Reflexión de la luz»; 9,15: Inglés; 9,30: Telediario; 10,00: Avances; 10,02: Rincón de aficiones. Un programa escrito por José María Tey y Luis Ciges. Presentador: Luis Pruneda. Realizador: Ciges; 10,20: El cine en casa, presenta: «Cartas a mi amada». Un drama romántico excelentemente interpretado por Jennifer Jones y Joseph Cottens. Director: William Dieterle; 12,00: Cierre.

M.C.D.2022